京城日報　夕刊

すき焼　鳥料理　水炊　喜久家　本町三丁目　電本一三八三

御名を祐子　久宮と稱せらる

新皇女殿下の御命名式　目出度く終らせらる

【東京至急報】去る十日御降誕の新皇女殿下の御命名式は十六日擧行せられ、御命名の儀は宮内省より左の如く發表された

【宮内省告示第十七號】

九月十日午前四時四十二分御誕生アラセラレタル内親王ハ御名ヲ祐子（サチコ）ト命セラレ久宮（ヒサノミヤ）ト稱セラル

昭和二年九月十六日　宮内大臣　一木喜德郎

嚴かな御儀

御命名の儀

一木宮相から大高檀紙に黑々と御墨色鮮かなる御親筆の御名記（御名の書に納め更に柳筥に入れられたもの）を傳宣され

胞衣納の儀

皇太后陛下　御儀を壽がせらる

御浴湯の儀

三殿奉告の儀

御誕生奉告祭　十六日朝鮮神宮に於て

血清販賣規定

米國宛電報

御誕生奉告祭と參拜

日露が北滿で提携

支那に痛棒を喰はす爲め　相呼應して貨物吸收

排日の黑幕は楊宇霆氏らしい

日支交渉に利用する爲めと一部には觀察さる

哈市にも排日運動

日貨受入拒絶を布告す

◇……示威運動

……會……

政務總監招宴

……人……

◇平山成信男爵（樞密顧問官）

◇山下海軍中將（德山燃料廠長）

◇孫嘉變氏

◇山崎猛氏

對山錄

貴族院新團體　單なる共同調査

共同態度に出るといふだけで各會派はそのまゝ

團體一束

各省の天引　五千萬圓

大藏省の豫算方針

劍俠艶魔（四五）

幕末祕錄　渡邊默禪

岩窟御殿

あすの天氣

仁川滿潮表

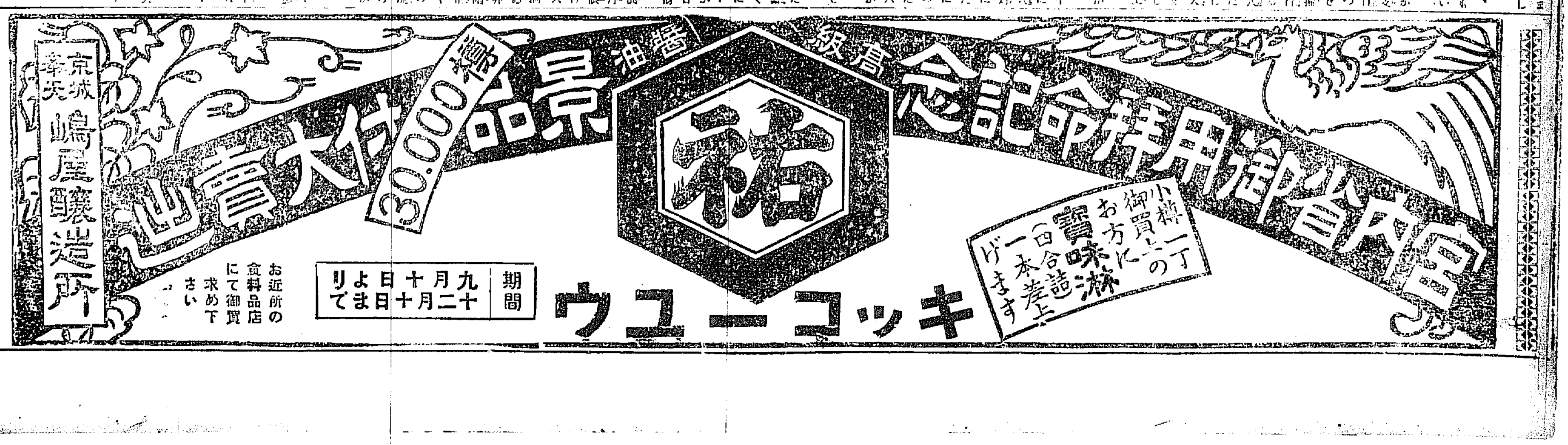

巡査殺しの金順用
本町署から逃走す
兇行三日後水原署刑事が逮捕し
本町署に依託中

十五日朝鮮[illegible]城中の西大門署に逮捕された東大門署巡査殺し犯人金順用は九月一日水原[illegible]金某方を襲ひ食刀を突きつけ現金三十三圓を強奪して逃走した二人組強盗事件の嫌疑者として水原署小田刑事が搜査中[illegible]洞の兇行三日後の十一日朝[illegible]町から同人を引致一旦本町署に連行[illegible]刑事は共犯者搜査のため右嫌疑者の監視を依頼し刑事部屋に留置中金順用は大膽にも監視の隙をうかゞつて階段を辷り[illegible]正門から悠々逃走したものであると

嚴重な金順用の警戒

西小門町[illegible]田中丸病院に收容中の兇賊金順用が意識を恢復して何事かを[illegible]したとの噂が傳はつたので記者は十六日午前十一時半頃病院に田中丸院長を訪問面會を求めたが[illegible]に拘らず「[illegible]中」の一點張りで看護婦の口よりていよく斷つたので更に附添ひの[illegible]に面會を求めたがこれまた本署の[illegible]面會は出來かねますとてその兇賊の[illegible]なることまさにかくの通りであるが看護婦すら「[illegible]で[illegible]されてゐますので少しも知りません…」と要領を得なかく[illegible]警固である

一、入場無料
一、題 牛飼ふ村▲土と心を耕せ▲作物の稔り▲デンマーク農民の努力▲朗より舞へ▲天馬の響

追立られる巡査殺しの片割
西大門署大活動

東大門署の金巡査を殺害した兇賊の一名、金順用を逮捕した西大門署では逃亡兇賊の搜査に腐心した擧句[illegible]の色すら見せず、全署員は[illegible]この捜索に活躍してゐるが、原署長、細口司法主任、栗原高等主任を始め[illegible]より出動、[illegible]に打合せすると共に署員の指揮に努めてゐるが一方西小門町田中丸病院に收容してゐる金順用[illegible]は漸次快復に[illegible]の患部も癒え、意識も回復して來たので細口司法主任は十六日午前十時頃病院に出張、臨床訊問を行つた、その訊問の結果は秘密に附されて窺知することは出來ないが[illegible]何等かの反證を得たものゝごとく[illegible]方面に向つて急行した

十六日午前十一時頃に至り[illegible]と共に[illegible]方面に向つて出動したが、傳聞するに犯人金元植は府内の[illegible]にかくれてゐるかもしれないと見極めをつけ十六日早朝[illegible]方面に向け[illegible]したとの風聞あり、清涼里方面の大捜査網も多分これが為めであると見られてゐる[illegible]いづれ[illegible]されることは疑ひない

清涼里方面大警戒

[illegible]

畜産活動寫眞公開

來たる十八、九の兩日[illegible]では左記日割により活動寫眞により[illegible]の宣傳を行ふことになつたが多數の入場を歡迎すると
一、九月十八日午後七時
一、[illegible]長谷川町公會堂

加藤氏が少年團長に

京城少年團は團長[illegible]氏の辭任で後任選定中のところ、いよ／＼[illegible]加藤[illegible]氏が團長に就任することゝなつた。同氏就任と共に京城少年團も新に陣容を整へしかつ各方面に[illegible]つて組織的に活動をすることになつた

▲朝鮮米相は昨年より七割方の見込で味もよいさうである。慶州米相も豐作だといふから今年はよい安い米相が食へよう。◇これも芥川氏に誘惑された自殺[illegible]は十四日自宅でガス管を銜へガス中毒で自殺した。[illegible]した芥川氏の[illegible]は特に愛讀してゐた。◇秋田縣由利郡[illegible]村[illegible]は[illegible]殺した[illegible]

兇漢一名銃殺さる

[illegible]

大競馬近づき人氣愈沸騰
明日は第一回の馬追ひて火の出る樣な猛練習

來る廿一日から、龍山練兵場で開かれる朝鮮競馬倶樂部主催の秋季競馬大會は時日がいよいよ切迫したので[illegible]が高まれ[illegible]馬場に押しかけ[illegible]なつて來た。尚明十七日は[illegible]第一回の追日として各出場馬は火の出るやうな猛練習を行ふはずである。なほ[illegible]時間は午前七時から九時まで、午後は二時から四時まで[illegible]は倶樂部から無料で配布する。

驚いて線路に飛込む

[illegible]十五日午後五時十分頃京義線[illegible]を進行中の[illegible]第八列車が[illegible]（十五歳位）一名が[illegible]てゐるのを發見し警笛を鳴らしたるに驚き[illegible]線路内に飛び込み[illegible]したが頭部および手[illegible]

郵便機廣島發大阪へ

十五日午後四時三十分[illegible]廣島[illegible]した郵便機は十六日午前八時二十分大阪へ向け出發した

チ機奉天發

【奉天十六日發】チェッコ機は十六日午前九時五十六分奉天出發北へ向つた

太沽に虎疫發生

【天津[illegible]十六日發】十四日太沽に疑似コレラ患者日本人[illegible]發生した、租界内で死亡の支那人患者は[illegible]と決定した

邦人二名土匪に拉致さる

【青島十五日發】[illegible]

自動車事故

[illegible]

熊本の災害に英國民の同情
暴風對抗處置を論ずるロンドンタイムス

【ロンドン十五日發聯合】十五日のロンドンタイムス紙は去る十[illegible]熊本、長崎兩縣下におこつた大暴風雨の被害に對し一般英國民は深き同情の意を表してゐると共につぎの如き記事をかかげてゐる

現代の科學者はまだ地震や大暴風雨に對し前以て充分なる警告を發する事は出來ないが現代の科學の力を以てすれば豫じめこれ等の週期的災害に對抗する處置を講ずる事も出來、またその損害を回復する事が出來るまでに發達してゐる。

[illegible]品物と知りながら安く[illegible]と共に一方の方面にもそれとなく内偵を進めてゐる

本屋の萬引

[illegible]の兩名は[illegible]府内[illegible]書店から十數回にわたり雜誌[illegible]萬引し十六日本町署に捕へられた[illegible]

野田醤油同盟罷業

【野田電報】千葉縣野田町の醤油[illegible]支部は[illegible]

質札を盜む

[illegible]

李王職博物館
古器物を竊取さる
窓硝子を打破つて泥棒侵入し
新羅時代の名器を

十三日夜より十四日未明にかけ昌慶苑博物館の[illegible]窓を破壞し忍び込み新羅時代の[illegible]

價格は千圓足らず
末松事務官談

[illegible]

愈今夜から天華開演

[illegible]

（寫眞は一座の呼物ダンス）

三百圓横領
岡太い支那人

[illegible]

銘酒 澤之鶴 株式會社 石

ロシヤ合唱團のコーラスと舞踊の夕
廿、廿一の兩夜愈よ開演
査證も濟み近く入城

[illegible]

全國町村長會近況

[illegible]

人蔘湯

[illegible]

銀行庭球リーグ二回戰開始

[illegible]

同志社硬球庭球部來る

[illegible]

實業野球リーグ戰

[illegible]

早稻田蹴球團ゲーム日程

[illegible]

2－1 早大勝つ
對大連實業

[illegible]

中央館

[illegible]

神宮參拜

[illegible]

觀世流謠曲
當盤會主催で

[illegible]

對岸馬賊策動を始む

[illegible]

タクシーを呼ぶならメーター ハイヤー

女の死體漂着

[illegible]

猪の迷子
「咸興市内を横行闊歩」
遂に學校の小使に仕止らる

十四日[illegible]咸興[illegible]

隧道を通る若い女

[illegible]

內鮮滿の無錢旅行家
藪中良信君來る

[illegible]

硬質陶器宣傳即賣會
九月十七日より二十一日まで
堅牢で酒落な 洋食皿 珈琲セット 果物皿 菓子皿
特價提供 一等
京城 三越呉服店

くすり 山岸
京城府本町一丁目
藥種・賣藥・工業藥・卸小賣 醫療器械・化粧品
合資會社 山岸天佑堂
營業分類 藥局 卸部 通信部 分店 京城

成北種苗組合生産種苗販賣廣告
テウセン カラマツ
成北種苗組合

土地建物擔保金融
金融御申込は手數料等一切不要秘密迅速御相談申上候
東京建物株式會社京城支店

新築移轉御披露
時下秋冷の候益々御清穆の段奉賀候陳者弊館儀豫て新築中の處愈々落成仕り候に付本日左記の處へ移轉仕り設備も完成致し日頃の御愛顧御引立に報ゆる心組みに御座候間此上共倍舊の御愛顧御引立の程偏に奉希上候先は紙上を以て新築移轉御披露旁々御願ひ申上候
京城府長谷川町（公會堂前）
田中寫眞館
電話本局二七二七番

金牌受領
本椿香油
髮を美しくする事

福運!! 貯蓄!! 愛國!!
十回復興債券
日本勸業證券株式會社福岡支店

運動週間

近づく女學生庭球大會
全鮮に擴ごる猛練習
來る廿四日の訓練院原頭こそ五彩の花瓣燦たる壯觀だらう
申込締切は廿日まで

わが社 [illegible]女學生庭球大會はいよ〳〵來たる廿四日擧行することになつてゐるが京城女子高普[illegible]校が四組の[illegible]はじめ[illegible]中川[illegible]のコーチを受けて[illegible]

優勝し [illegible]

善戰し てゐる事とてそ[illegible]

申込締 切は來たる廿日[illegible]

指導の 下に井々木、[illegible]

開かれた秋のシーズン
多忙なスケジユール
マスゲーム、を始めに
新らしい催しも多い

[illegible]競技大會が近づくと聞くと秋のシーズンの開かれたことが急にはつきりする、野球には外來チームの[illegible]

野球 は[illegible]

庭球 は二十四日に[illegible]

其他 ボーゲームは[illegible]

ぶりはさこそと思はれる殊に今年の神宮競技に行はれるマスゲームと共に[illegible]

ドンタス

▲この問題についてはこれを[illegible]

歐州へうつつたデビスカップ

趣味の運動
海を渡つた
デビスカップ
千九百年に出來た

◇　◇

批評家乃至コーチャーとプレヤーと、觀衆——この三つのものは凡てのスポーツの——完成になくてはならぬ條件である。勿論、それにも技術的にも——精神的にも時間と場所との必要は云ふまでもないが『人』を數ふる時には、この三つに分けることが出來、わけて説明するのが本當だらうと思ふ。そしてプレイヤーと觀衆との中には問題はないが、プレイヤーと批評家乃至コーチャーとの場合は一般にかなり誤解してゐる様に思はれる。即ちプレイヤーで同時に批評家或はコーチャーであり得る場合を知つてプレイヤーは必ずしも批評家乃至コーチャーではないことを知らない[illegible]

[illegible]

◇　◇

去る十日朝の外電は世界のテニス界の[illegible]なニュースを傳へて來た。即ち、米國のジヨンストン老へ、チルデンまた昔日の威力なく[illegible]フランスチームのラコスト、コーシエ、ボロトラ、ブルニヨンらの爲に八ケ年ぶりで銀色燦然たるデビスカップが米國から大西洋を渡つて歐大陸にうつつたといふのである

このチヤレンヂラウンドの三日間にわたるゲームの進行は當時報道されたから略すが、——それ程大きなセンセイシヨンを起したデビスカップ戰とは、どんなものかデビスカップ戰とはデビスカップを爭ふ試合であるのは勿論であるが、そのデビスカップといふのは一千九百年米國セントルイス上院議員で當時の米國庭球ダブルの選手並保持者であつたデビス氏が五千弗の金を投じて英米二ケ國の國際庭球試合の爲に寄贈した高さ約二呎、直徑約一呎の純銀製のカップ[illegible]

◇　◇

四年から[illegible]

◇一九〇〇年から一九〇二年まで　アメリカ
◇一九〇三年から一九〇六年まで　イギリス
◇一九〇七年から一九一二年まで　オーストラリア
◇一九一二年　イギリス
◇一九一三年　アメリカ
◇一九一四年　オーストラリア
◇一九一五年から一九一八年まで　は歐州戰爭のため試合なし
◇一九一九年　オーストラリア
◇一九二〇年から一九二六年まで　アメリカ

◇一九二一年

[illegible]

荒浪地獄（あらなみぢごく）　六十八

倍道軒圓玉述
藤井耕齋畫

おそのは六松の話を聞いてワッとそれに泣き伏て、[illegible]

[illegible]

秋田のご婦人はパン食によつてのみ保たれます　明村　一

生地　京染　みつや

JODK プログラム

九月十七日（賀海々職祖念日）
午前九、〇五より定期放送
午後〇、一〇講演『人生と音樂』　李恩　權
一、三〇より定期放送
六、〇〇▲初等英語講座　笠谷保太郎
▲海軍々事講演　恩賜記念科學部長　海軍少將　[illegible]
▲スケツチ軍艦の一日　解説　海軍中佐　作田　[illegible]
▲ラヂオドラマ　水兵の母（三場）　所演　鎮海要港部兵員　伴奏　サンシヤイン　ブラスバンド
新内明烏夢泡雪　所演　劇　外　八名　伴奏　サンシヤイン　ブラスバンド　岡本　文彌　同　宮路太夫
▲ニユース其他
▲西道雜歌　漢城券　李映山紅
▲ラヂオドラマ　朴烈秀作　午前十時　ラヂオ劇研究會
▲翌日プロ發表

九月十七日

[illegible]

傘・提灯　本町四丁目　高士屋　電本二　五九

最上醬油
キツコーマン
秋の特別大賣出
賣出期間　九月十日より　十月二十日まで　總數三萬樽
賣切の時は期間中でも締切ります　早々お近所の食料品店でお求め願ひます
資本金參千萬圓　釀造高五十萬石
販賣元　野田醬油株式會社朝鮮支店

總額壹萬五千圓提供
小樽壹樽につき二十五錢割引券添付

お待兼の
オペラとマジックの夕
天華綜合藝術座
愈本日初日午後六時開演
京劇

移轉披露
拜啓秋涼の候愈々御清穆之段大慶至極に存候扨今般左記に移轉仕り候に付一層勉強可仕候間何卒御引立の程偏に願上候
御料理　喜久満　電話本局九〇六

飛ぶ賣れ均一屋
旅まくら
藤田商店

眞正カワウソのキモ　分譲す
蛇ノ藥屋事　天意堂藥舖　電話一七六七・振替京城七七六四

愈々來る!!ロシヤ合唱團
廿日(火)廿一日(水)午後七時半公會堂ニ開演
延期致候「コーラスと舞踊」ノ會右ノ通リ開催ニ確定致候間御來會被下度候
會員券ハ當日會場ニテモ頒布致候モ會場入口混雜可致候間前以テ會員券御求メ被下度候
京城キリスト教青年會

商品界の不況は 在荷過剩でない
需要が增加すれば立直りは早い模樣

米、麥、繭、の木材、セメントその他總ての商品は安く、比較的高いのは綿糸布位である。これは米價が商品に轉嫁されてゐるため商品界の大勢としては需要依然振はず一方增加金融も極度に逼迫し農村はいよいよ金融難を訴へてゐるので此方面の購買力は急に活氣を呈しない狀態である十月といへば近く大商季を控へてゐるのであるが益々不景氣が深刻になりはせぬかとの懸念さへある。從つて商工業者は目下金融難の對策として手持品を投げ賣し生産業者は生産減を圖つてゐるため在荷が次第に減少し、現に重要商品の生糸、綿糸、砂糖、豆粕、棉花、石炭、木材などは著しく減じて來た、尤も綿糸布、銅などは尚在荷が相當にあるが、重要商品の在荷減少は顯著な事實である。故にこれ等を總じてみると、今の商品界不況に對する根本原因は大部分購買力の萎縮に過ぎないので、少しでも需要が增加して來れば在品の不足を告げ自然相場が昂騰して來さうであるが、それが當分は期待出來かねる風情であるこれがため商工業者としては先づ本年中は此の難關に際し大試練に遭遇する覺悟が必要であるが、此の不況が生産過剩でないことだけは幸ひでそれだけ立直りも容易であらう

鮮銀券縮減

十日の鮮銀發行高は銀行券發行高七千四百一萬九千圓と前日に比べて三十五萬八千圓を減じ、正貨準備額も二千四百六十七萬五千圓と四十六萬六千圓の減少を示し六千五萬六千圓の發行餘力を生じた、卽ち鮮銀券は昨今週日繼減の一途を辿り、月初以來限外發行を見なかつたが、數旬日後には官廳及銀行會社の俸給もあり、米穀、資金も今月末からは彌々需要が起るので今後は膨脹する方で、米穀資金の最盛期たる十一月末までには一億圓線を突破するものと觀測される

爲替流出激減

遞信局調査、鮮內郵便爲替及振替貯金に依つて八月中に朝鮮から內地へ送金した金額は三百八十五萬三千六百三十六圓で、同地から朝鮮に送金した額は二百三萬五千七百十圓、差引百八十一萬七千九百二十六圓を內地へ流出した、この內地への流出額は前年同月分に比し[illegible]の激減を示してゐる

商品擔保貸出

京城商議調査＝京城組合銀行八月末商品擔保貸出高は左の如し（單位圓）

	朝鮮商品	移入品
現物	[illegible]	[illegible]

用途別貸出高

京城商業會議所調査、京城組合銀行八月末用途別貸出高左の如し（單位圓△減）

		比前年同期
現物	[illegible]	[illegible]
證券	[illegible]	[illegible]
計	[illegible]	[illegible]

	前月末	比前月末	比前年同月末
農業資金	[illegible]	[illegible]	[illegible]
工業同	[illegible]	[illegible]	[illegible]
商業同	[illegible]	[illegible]	[illegible]
其他	[illegible]	[illegible]	[illegible]
計	[illegible]	[illegible]	[illegible]

半月不渡激增

京城組合銀行における九月一日より十五日迄の半月不渡りは二千五十枚八千四百二十二圓十四錢で前月同期に比し十七枚四千八百五十圓九十六錢の激增を示した

對外爲替保合
下げ餘地少い

十六日の鮮銀對外爲替は對米四十六弗八分七と十二日以來保合に對英は一志十一片八分の一と前日に比べて卅二分の一方低落したが、上海向は七十六兩八分の一と前日より四分の一方昂騰した

十五銀の整理案骨子
預金は切捨てず

【東京電話】十五銀行整理に就いては首腦部側に單獨整理の希望あり、鴻池男の手で考究中であつたが近く大體左の如き整理案が出來るらしい

一、五分の一程度の減資と新株の募集

一、預金は切捨てをなさず

一、預金の一定額以下を支拂ひ殘部は年賦償還とす

一、而して別に新銀行を設立して合併するが如きことはない模樣である

今の所對米當局が小康狀態にあるが、これから決定的な惡材料が出現せぬ限り對米當局が現在以下に低落することはなからうと觀測されてゐる

東拓總裁 野中氏に內定

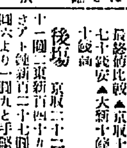

【東京電話】政府は東拓總裁更迭につきごく慎重に人選中の處、朝鮮銀行總裁野中清氏を起用する事に內定した氏は十四日三土藏相より交渉を受けて承諾してゐる

米の買上値發表
朝鮮米良化模樣

十六日米穀局入電によれば、農林省發表の政府買上げ米價格は左の如くであると（二等米標準一俵（四斗入り）千葉縣十五圓三十七錢▲愛知縣十五圓三十二錢▲兵庫縣十六圓八錢▲大阪府十六圓二十四錢▲山形縣十五圓七十八錢▲熊本縣十五圓三十三錢の二錢▲北海道十三圓五十五錢▲宮城縣十四圓三十七錢▲新潟縣十三圓八十錢

なほ別電で神戸市況は買上値段が一般豫想より一石に付き五十錢方高値の爲め定期に寄附暴騰してアト利喰で下押した、併し相場は鮮米良化の模樣である

運賃引上の理由なし
穀組聯合會決議 農會と提携し反對

鮮航會の鮮米積取運賃引上通告に對し朝鮮穀物組合聯合會は既報の如く十六日午前十一時總督府に政務總監を訪ひ運賃引上は結局生産者の不利益を來すから穀物組合聯合會と步調を一にして運賃引上に反對せられんことを陳情すると共に、杉野の各幹事は十六日午前十時から一時に亘り決定し左の決議文を以て鮮航會に對し朝鮮穀物組合聯合會は既報の如く鮮航會の運賃引上に對し之が撤回を要求するが、故に若し鮮航會が讓步しなければ斷然棒に振つても他の船に積ませる外はないと言つてゐるので、さうなれば鮮航會の結束も自然破れて來るであらうと觀測される

これがあつた決議左の通り

決議

鮮航會は石炭及鉱石料の高騰を名とし運賃の引上を主張するも現行の運賃は徐々たる高騰の影響するが如き低率なるものに非らず殊に本年は米價低落にして生産者に脅威を與へ、須く穀業の開發を阻害すること多大なりと予想し所謂の運賃の引上をなすが如きは產米の增收に反し豐作の結果たる移出石數の激增となり船舶業者を利するに於ておや依て鮮航會に對し運賃は現狀維持を要求す

他の船に積む
讓步せねば 荒い穀組の鼻息

鮮米運賃の引上について、穀物組合聯合會は、鮮航會等と提携して飽くまでこれに反對する事となつたが、鮮航會では撤回しを拒絶するらしい位の意志は飽まで強硬に撤回を主張して相當の少き調もの鮮米協會の言明書と併して撤回しは鮮米協會の宣傳するの如き低減とはならず、聯合會として撤回を求むるの意あり

運合の利害
荷主と運送業者

運送合同一驛一店主義に對して、鮮內大荷主は殆ど反對し、本月下旬京城で開催の全鮮穀物商聯合大會でも一驛一店主義反對の決議をなす模樣である。これに對し當局から諸當貨物荷主が出席して運送合同の趣旨を說明し穀物商側の

他からも
運、引下調査

鮮米運賃値上げに對し米穀業者は農村と提携して反對してゐるが、一般商工業者も從來朝鮮の積出運賃が割高であるとの見地から他船をの比較調査を開始し、果して著しく割高であれば抗議を申込むことになるかも知れぬ形勢である。卽ち朝鮮からの出荷品は米石炭、硅石などが纏まつて居り、海産物木材など積荷が相當あるが硅石の如きは運賃が、佛蘭ハノイより來るのと同じ運賃である。尤もこれは片荷のため他より高くなること、もあるし、會社も六朱の補助を受けて居るのに引合はない模樣なので氣の進まぬ點もあるが、調査の上意外に割高なら値下げすべしといふのである

物產物語
水產養殖品

（上）九十二

官邊の努力

お鮮蝦によつて水產養殖品を申させませう。鮮で行はれてゐる水產養殖品は魚介類、介および海藻の三種で、魚類では鯉、鮒、鱒、鰻、及び鯔等で介類では牡蠣、貽貝（あげまき）浅蜊および淡貝、海藻類では海苔で、このほかに鱧がある。殊に鯉、蝦貝などの養殖を營んでゐるものがあるが、これはまだ收穫を見るまでに至つてはゐない。これらの養殖事業を三大別して總督府の獎勵と、各道および民間のそれぞれに分つことが出來る。總督府では鯉、鱒および鯉人工孵化と鮭鱒の養殖試驗を行ふほか、淡水、鯉、牡蠣、牡蠣などの試驗を指導とを試験と經營の指導と信じてゐる。

民間はどうか

しかし鮮內養殖業の大部となるべき民間の事業に至つては、鯉養殖事業および鯉養殖場を實際に經營してゐる者の數は一昨年あたりまでは極めて少なく、養殖業を抜いてゐる位のもので、これに從事してゐるところの官省側は大體において……

光は東方より

さきに石に鰻養殖および淡水養殖業の計畫經營を除くのほかはまだ民に振興するに足るべきものはない。海苔だけは素晴らしいもので、これはさきに得にとり立てゝしるした通り、全鮮の養殖年產額百七十萬圓中百五十萬圓を占めてゐるのを見ても、養殖としては如何に有望の物產であるかが知ることが出來るであらう。計畫に至つてはその事業經營の六歳期、その他は推して知るべしである。

光は東方より、きさに石鰻を紹介した時に、鮮貝は多大の興味を將來に繫いで說いた。それと同樣の心持ちをもつて今この東陽の鮮貝を迎へることが出來ると思ふ。例へば京畿、忠淸道沿岸の牡蠣養殖場の民貝及び鰻、それから鯉、海苔養殖場內の鯉と鰻との養殖の如きはその規模は多きくはないが將來の成績は頗るに足るべきものがあるといはれてゐる。殊に淡水漁介の養殖が、內地では既に有利な事業となつてゐる現狀であるからその點を見込んで往くといふことはまたわが朝鮮の大きな興味である。大阪は「はり燒」の二階で、朝鮮の鰻に舌鼓を打たせるなど、將來の爽を卜せしむるに足るべき握りである。夜はまだ明けぬ、然し東は白んで來た——これぞ新鮮に眺むるべき海苔なことばである

商況

アルコール强調

アルコール業者の販賣統制の管理方法により引合相當あり相場も高値に推移し上物一石（二斗入）三十三圓五十錢を呈示を示し五十錢の手合せがあつた

亞鉛引線ル賣高

引線鐵は內地高に刺激され十六日京城渡一番八十四斤に付き一番線七圓七十五錢▲十一番七圓九十錢▲十一番八十四錢▲十六番九圓卅五錢▲廿番十一圓五十五錢と二、三十錢方高騰したので高値は買控へる向もあるが併し農家に於ても建築が盛なのでスストーブ、電線用の買が少くあり

京電の電線工事

京城電氣では來る九月末までの揚込みを豫報した全鮮の電線の取付を完成すべく更に十月中に至る送電線一切を投じて改修を行ふ、ほか今後の送電線を設置すべく、送電線の竣工と同時に送電十二マイル四百六十八基の鐵塔を設ける豫定で、既に二十基の設備はあるといふ

運合態度協議
卸聯盟總會

京城卸商聯盟では來る十九日午後二時より京城商業會議所で總會を開き左記議題を協議する

一、運送合同一驛一店に付態度決定の件

一、見本市開催の件

海外經濟電報

	（十六日）	
東京コール	七厘五毛—一錢二厘	
同	九厘	一錢二厘
同	九厘	一錢二厘
月越	一錢二厘	一錢五厘
對外爲替（鮮銀建値）（十六日）		
紐育	四十六弗八分七	
倫敦	一志十一片八分	
上海	七十六兩八分	
日本金貨	二五片二分	
同	三五片六分	

株式
新甫は氣重いが 底意穩健

前場　反動の新甫はむしろ氣崩れの形、あつたが知層は案外に崩れもせず今前場は東新の手終をはじめ諸株悉くの時もにも底意を示した。後場　京取十二圓大新八十一圓三東新百二十七圓九大三一三圓ト節一圓丁度と再び手鞘して低調に、東新五十七錢安▲京取十錢安▲新新出來高五十錢高▲大新高二圓安▲東新同七十錢安

再び東新戰か

市況漸く好轉せんとするにつれ主力株では再び東に人氣が集まり頃來著しい値動きを見せてゐたが今朝の如きも依然として東新戰の氣味があり新田勢の新規買に止まり利喰賣りが出て二十七圓九十錢の高値であつた

久原が怪しい

昨日の鐘新の氣味は極めて良好とやがては常に順調な作物の噂で一時は米綿の三圓六十錢安を接したところ低意の思惑は相場で伸び惱んで戻り基調が良く、時に久原株の反應如何と注目させられた。然し今期の配當は勿論千圓なるかと確かに噂されてゐたが又これは實の所未だに七十錢あつたものは期待して回轉の丁度と昨日に比べ三圓を告げてゐるの株を

つよきよわき

△成る程ヒモジヤときにマズイものなし金融が惡くなると誰も我慢するに限るから實際に惱みが強くなる者が多いから、それで大ものだ

△だから本年の如く米の金不足する事はけで大したものである

△株の方にはお萬の相手が起る、こゝが思惑になると相場が如何に出るので肯合は束取昔日の比にあらずこゝで新舊株とでも來れば激昂の方にはお萬の思ひだが

△どう相場が如何に出るので利喰を思はれる、こゝが思惑のしどころで苦心する

期米　前日の加賀卯氏の急騰で市場の空氣は睨みを利かせて今後とも相場の如何を慮る者なきにしも非ず株式で多大の相場を生ずるものだと

大阪新市の納

	納會値	新市寄付	開落
鐘紡	[illegible]	[illegible]	[illegible]
大株	[illegible]	[illegible]	[illegible]
同新	[illegible]	[illegible]	[illegible]
久原	[illegible]	[illegible]	[illegible]
日魯	[illegible]	[illegible]	[illegible]
東新	[illegible]	[illegible]	[illegible]
新新	[illegible]	[illegible]	[illegible]

大新の本日步
京取は代引減

大新は本日市中なく別表の通り本日步となり京取は小口買方が弗々

しや同株に何等か策動が試みられんとするものではないかと想像される、いづれにしても鐘株界も漸く多事ならんとするものゝ如くである

京取に小口買

昨日あたりの場相は京取に買物があると噂る新田筋あたりが買押へるといふ思合もあつたがそれでも一株には新規の小口の買物が弗々入り込み今朝あたりの値頃から見てもどうやら買氣が擡頭して來たのではないかと思はれる、この邊一相場あつてもよさゝうな所かと

大阪株式短期建玉

	賣方	買方	取組高
大新	[illegible]	[illegible]	[illegible]
鐘紡	[illegible]	[illegible]	[illegible]

○仁川米豆取引所仲買人
○桑野健治商店
電話長九番六三九番

京取短期

	寄付	大引	高値	安値
京取	[illegible]	[illegible]	[illegible]	[illegible]
同新	[illegible]	[illegible]	[illegible]	[illegible]
大新	[illegible]	[illegible]	[illegible]	[illegible]
久原	[illegible]	[illegible]	[illegible]	[illegible]
東新	[illegible]	[illegible]	[illegible]	[illegible]
仁取	[illegible]	[illegible]	[illegible]	[illegible]
同新	[illegible]	[illegible]	[illegible]	[illegible]
安取	[illegible]	[illegible]	[illegible]	[illegible]
朝新	[illegible]	[illegible]	[illegible]	[illegible]
三鐵	[illegible]	[illegible]	[illegible]	[illegible]
電新	[illegible]	[illegible]	[illegible]	[illegible]

豫定と日步

	豫定	日步	代引
京取	[illegible]	[illegible]	[illegible]
新新	[illegible]	[illegible]	[illegible]
京取	[illegible]	[illegible]	[illegible]
京新	[illegible]	[illegible]	[illegible]
大株	[illegible]	[illegible]	[illegible]
東新	[illegible]	[illegible]	[illegible]
久原	[illegible]	[illegible]	[illegible]
安取	[illegible]	[illegible]	[illegible]
仁取	[illegible]	[illegible]	[illegible]

大株長期

	前引	後引
京取	[illegible]	[illegible]
大新	[illegible]	[illegible]
東新	[illegible]	[illegible]
仁取	[illegible]	[illegible]
安取	[illegible]	[illegible]

出來高　短期 [illegible]枚　長期 [illegible]枚　累計 [illegible]

大株短期

	前寄	前引	後寄	大引
大新	[illegible]	[illegible]	[illegible]	[illegible]
大新	[illegible]	[illegible]	[illegible]	[illegible]
同新	[illegible]	[illegible]	[illegible]	[illegible]
久原	[illegible]	[illegible]	[illegible]	[illegible]
鐘紡	[illegible]	[illegible]	[illegible]	[illegible]
東新	[illegible]	[illegible]	[illegible]	[illegible]
日新	[illegible]	[illegible]	[illegible]	[illegible]

東株短期

	寄付	大引	高値	安値
東新	[illegible]	[illegible]	[illegible]	[illegible]

期米
急騰後の一崩れ 相場は日先保合はん

買上値段割高の好感と秋日和好順の兩材料の競合に

前場　前日の反撥で小田原方面は二週間も遣し政府の買上げの內容が西九州の風水害も一段高に響く其の買一と下値と云ふ具合から人氣は反對に買熱を以て一圓六十二錢から急な地が三十二錢四十八錢と猛烈な高値に寄附けたが、後は保合から引き締り、今期の戾り期も整つた位に高騰したため持越しに轉じた內に先物の相場が七十錢まで出廻しと後場の人氣は大口連の手仕舞に似て出來なかつたが引け際の喰違から相場は免れまいと

後場　先限五圓九十錢と寄附き、アト八九十錢落に保合

いふ相場を呈して前場を止め

政府の買上と今後の米界
復活

を見るかどうか、無論政府としては現今の如き米の端境期でさへ買上げを實施する程であるから新米の出來秋には尙更米價の維持に努力するものとはねばならぬから農家が新米に對し何所までも依つて農家が新米と見ては惡條件を以て政府の買上げに賣つたが果して商人が最早大して下値は望み難しと見て假需要の旺盛を極むるか否かである卽ちも如何に出來ても

農家

が慌て、資金が急ず一方商人の假需要が盛んに行はれるとなると政府の買上げを待つまでもなく正米相場以外の米は悉く円滑に消化されて了ふ關係上甚以下の相場は望めない譯であるが、反對に政府の買上げを好機として農家が資金を得て來るは又商人は金詰りの爲め假需要を依然控へ新米時になるのはといふ結果にでもなれば如何に政府の威力と雖も新米時に

人氣落付く

政府の買上に西九州の風水害、などを入れて市況は既報の繰り上げ綿けが賣方の崩れもはや一巡した同時に買方も一圓和解が濟んだので人氣は漸く落付氣味となり一面秋日和も十分なのでこの上は政府の買上のみを頼みとして買詰むことも一考を要すとされ頭上の好材料の鳴り止むまで一圓先保合圏內を往つてゐるので目先の相場に十錢以下には先保合で…

困難

出來米を防ぎ止める事は困難であるから矢張り大根時の相場は免れない殊に政府が多量の米を買あげれば買あげる程其量需要者の立場から見ると相場を引下げるに至る結果となるのではないかと云ふ向もあつた

地方筋克く買ふ

從來群山大邱方面の採算筋は常にを賣物と見てゐたが今回の反撥に依つて利喰する向は概して無く益々腰入れて買ひ進むものもあり今朝も大邱栗氏の如きは前日から今朝にかけ一千五百石の買注文を入れて來る有樣である

買上値發表は どー響いたか

政府が發表した米の買上値段に別段に記載した通りであるが阪地から内報によると播州等米買上値は石に付き十一、十九圓と一、二十錢方の手合で付きあり、今之を當日の平均相場と比較すると一圓九十錢に開きがあるから仕掛りは從々と買入地までの到着運賃、諸掛り、倉敷料等が加算されてゐる結果と認められる。而して今朝の買上に放たれた出來高は前記發表に好感を持つたためと想はれる

正米
期米の落付に小直り

京城　在品潤澤ながら積米筋の買ひに二三十錢高丸キ一等二七圓地拂玄米（今日）三十七圓七〇介入）二四圓二等一四圓五〇銭買旺盛に一圓高最良八級一圓高米神八級、大豆地中豆腐原料に追はれ四五十錢高油豆五〇、一等一四〇等、價價一九圓八〇匁山二圓五〇錢等二〇〇豆川一九圓五〇〇百三〇圓

仁川　九十角チ一等二七圓

京城穀物組合建値

外米　產地物二三、三〇圓買米二一、〇〇▲蘭領一二、三〇錢一一、八〇北滿特二、三〇圓米一二、〇〇▲小豆朝山物二、三〇▲諸洲物一四、八〇▲大麥朝鮮物（上）六、三〇▲大粟八、六〇北鮮物（上）六、三〇▲綿豆（諸）一七、〇〇▲朝鮮一四〇〇、在中（朝）一五、八〇▲臨麥一一、〇〇▲高粱八、〇〇▲小麥（京畿）四上一五、八〇粿麥（朝）一三、七〇

〇四等二六圓八〇九二四等二六圓六〇九〇四等二六圓五〇角〇四等二六圓四〇銀神力和入錢二厘在米十八錢一厘新級七錢七厘一等日三一六八〇大豆二〇圓一圓長遇一九圓八〇日川一七圓見當でいづれも定期の落付に一服の市況

京仁外米在高

京仁に於ける外米の在庫高は九月十日現在で仁川は外米一萬一、七五石で前回に比べ一、〇五八石であるが之を八月三十日現在に比すると前者に於て一、三二一石の增、後者に於ては一、九石の減である、京城は外米五、五七六石で、前月末に比し一、〇一八石の增を示してゐる

東京深川在米

十六日現在高は九萬九千四百三十一俵と前日に比べて三千六百七十四俵の減少

大阪市中在米

十六日現在は九十二萬七千七百五十俵と前日に比べて六千六百八十五俵減少

仁川穀物出入（十六日）

	米	大豆	粟
移入	[illegible]	[illegible]	[illegible]
移出	[illegible]	[illegible]	[illegible]

株式現物專門
大原現物店
京城明治町一丁目
本局（八九三番）

各地の天氣（十六日午前）

東京	曇天	釜山	曇天
大阪	晴天	大邱	晴照
神戸	晴天	群山	晴照
下關	曇天	仁川	曇晴
福岡	曇天	京城	曇晴

期米（十六日）

仁川

	前場		後場	
	寄付	中限	寄付	先限
一節	[illegible]	[illegible]	[illegible]	[illegible]
二節	[illegible]	[illegible]	[illegible]	[illegible]
三節	[illegible]	[illegible]	[illegible]	[illegible]
四節	[illegible]	[illegible]	[illegible]	[illegible]
五節	[illegible]	[illegible]	[illegible]	[illegible]
六節	[illegible]	[illegible]	[illegible]	[illegible]
七節	[illegible]	[illegible]	[illegible]	[illegible]
八節	[illegible]	[illegible]	[illegible]	[illegible]
九節	[illegible]	[illegible]	[illegible]	[illegible]
十節	[illegible]	[illegible]	[illegible]	[illegible]

安東粮式

	前日	昨日
寄付	[illegible]	[illegible]
大引	[illegible]	[illegible]

大阪・東京・群山・兵庫・下關・名古屋・大阪三品・綿糸・生糸・鐵鋼

	寄付	大引	高値	安値
九月末	[illegible]	[illegible]	[illegible]	[illegible]
十月末	[illegible]	[illegible]	[illegible]	[illegible]
十一月末	[illegible]	[illegible]	[illegible]	[illegible]

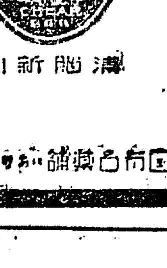

チエヤー

年來渇仰の此の靈藥頓服只一回で十年も若返へりし心地すなり

頭痛即効　頭腦明晰　精力絶倫

之れ〻！之れ〻！

本舗　合資會社　松内橘陽堂　秋隆師

京城日報

咸鏡北道古蹟名勝誌（四）

慶興郡（二）　川口生

海流を調査する

魚族移動を知るが目的

赤露社會相

總ては官僚主義

勞働者賃金

立替成績

世界は破産する

犧牲は大戰より酷い

世界は破産に向ひつゝあるとイギリスの有名な經濟學者サー、ジョージ、ペイシュ氏はオックスフォードにおける講演中に曰く

世界は未だかつて今日の如く借財の重荷を負ふたことがない。萬一當局者の多くが憂ふが如く世界の信用が破滅を來すやうな事があるならば世界の大都市に現出するは餓死するもの計りであらう。(中略)アメリカは盛んに海外に貸付けてゐるが到底永續すべきものではない。(中略)かゝる小國に際しても各國は世界商業上に多くの規則を設けて文字通り世界を破産狀態に追ひやりつゝある（倫敦特信）

輕擧するな

半歐半亞主義團の警告內容

車窓の秋……

寺田壽夫

◇
もろこしの穗先に風の渡るらし
俵群れ立ち群れ降りにけり
◇
名も知らぬ小師の庭に黃色なる
カンナの花の落ち初秋
◇
稻の畑は生毛の如くなよやかに
かゞやきてあり銀色の秋

ギャスパー・ルイズ（十二）

ジョセフ、コンラード作　久間學譯

秋期開講！新入學歡迎！　長岡井上十吉編著責任執筆

井上英語講義錄

英語の研究には日本一の良書です。ABCのAの字を知らぬ方も此の講義錄で勉強すれば一ケ月（二冊）で一通り讀める樣になります。井上先生の講義は實に分り易く中にも英國の少年少女をモデルとした五十ケの寫眞ではひとりでに立派な英語の發音が出來ます。ハガキで見本御請求下さい。見本だけでも英語が隨分覺えられます。內容見本無代進呈　東京市麴町區富士見町四丁目　井上通信英語學校

資本金57,500,000圓
積立金58,450,000圓
京城府南大門通二丁目
第一銀行　京城支店

金剛石油發動機
時代が生んだ最優良品!!!
重要家本位の弊社の主旨に賛同せられたる各府縣の產業組合に對しては特にくみあい發動機として販賣して居ります。
絶對保證
特許　船舶用型あり
ハチヤポンプ　農工用三馬力牛
株式會社　千早商會
本店　大阪市西區西道頓堀一丁目
工場　大阪市港區南恩賀島町
代理店募集

三共の藥
タカヂアスターゼ
胃腸病の根元は
消化不良に在り
消化不良に對しタカヂアスターゼの有效なることは內外醫家の多年多數の實驗により確證せらるゝところである……多年多數の實驗はタカヂアスターゼの最大特色であります……
本社 東京室町　三共株式會社　出張所 大阪、臺北、新京

料理の友
愛兒の讀む本に就て母親に　谷口三郎
己を捨てたる者は強し
重寶なレイヨン
食鹽の良否人體に關係
目無千鳥
秋の活花
婚禮料理　晩餐　日本料理　還暦　人の貧血と鐵分多栄　菊の庭　秋刀魚の料理　夷講料理

ハクツル
白鶴
冷卸賣出し
何んと言つても、酒のシーズンは是からであります。冷卸しの灘の生一本の味と來たら、其旨い事は何物にも譬へ樣のない宜いものな
今回賣出しました
最寄販賣店より御購求を願ひます
白鶴醸造元　嘉納合名會社

醫學博士　二宮亮吉
產科　婦人科
二宮病院

資本金　五百萬圓
一、當會社は確實を本旨とし御便利に業務御取扱可申候
一、當會社は損失を公平且つ迅速に支拂可申候
一、電話又は御一報次第社員參上可仕候
日本共立火災保險株式會社
出張所長　三鍋才次郎

ヒシミルク
ヒシミルク
ヒシは日本の婦人乳を標準にしてあるから日本乳兒の體質に適します。新鮮牛乳の証據として、いつでも濃度はうすく、動物くさくなく消化が早く、まことに潑溂たる活力がこもつてゐて、全部完全に消化吸收せられます。別に砂糖を加へる必要もないから、ごく衞生的で且つ經濟的です。罐に書き記した用量をそのまゝ湯に溶いて頂きさへすればいつでも立派なお乳になります。最良の乳母です
株式會社　祭原商店　大阪市東區安土町四丁目

商業登記公告　春川支廳

商業登記公告　南浦支廳

商業登記公告　平壤地方法院　安城出張所

御因縁深き新宮様の御名

明治大帝陛下も御幼少の頃御宮號を祐宮と申上げた

【東京電話】新内親王殿下を呼び奉る御名號に久宮の御典につき、明治大帝の御幼少の頃の宮號を祐宮と稱し奉り、又第六十九代後光明天皇の皇女に孝子内親王殿下があらせられたり、讀み方の相違こそあれ、全く御目出度い極みである、かつ御名の御嫡流が新宮様と御同名にわたらせられる事は、なほ京都御所内の桂宮には、今は明治大帝御誕生の折、御産湯を使はせられた「祐の井戸」といふのが保存されてゐる

御出典

【東京電話】新宮様の御名及び宮號の出典は、御名は周易繋辭傳から、宮號は何れも繋辭から選ばれたものである

大禮費豫算は一般豫算に編成

議會解散の場合は追加豫算とするに決定

【東京電話】大禮費豫算を一般豫算に繰入れることは同豫算の本旨に悖るのみならず、議會解散の際に一般豫算と共に一時的に不成立に陥り、甚だ好ましからぬ結果を來す故に、當然切り離して追加豫算の形式をとるべきであるとの議論もあつたが、一般豫算に計上し、若し議會解散の場合は、追加豫算として提出すべき途ありといふ理由に基づき、大禮費豫算は一般豫算の内に入れて編成するに決定した

明治節を三大節に

【東京電話】船田法制局長官は十六日午後一時半から宮内省にて一木宮相と會見し、政府は明治節を紀元節、天長節と三大節に取扱ひたく、内務文部兩省もこの意向であるから、宮中においても拜賀出來る樣、かつ宮中宴會を催されたいと申込み一木宮相は考慮の上、近く回答する旨を述べたので、いよいよ明治節が三大節となれば海外高官も拜賀を受けることとなる

陸戰隊交代

【横須賀電話】第八戰隊は上海より我陸戰隊交代兵五百を乘せ廿三日横須賀に入港、宮部艦長は交代の豫定で同時に上海に歸る

臨江縣排日

愈々露骨となる

海龍節の陰謀二百九十名は特務機關に入り上海に向ふはずである
最近に達した報道によれば、東邊道の臨江日領排斥運動を解散せしめたるも、實際においては解散せられないのみならず、益々結束を固くし、依然として我領事館に對する排斥を續けてゐる、一般的排日運動に傳播し、移住鮮人の聯邦、内鮮人に對する迫害は、煽動のみならず、火酒密賣を行ひ、又市内の日本人商店の排斥を行ひ、これは昨今その數を大いに増加しつゝあるとの事である

排日の裏に邦人二名潜む

一、二の連累あるらしく其の筋の眼光る

【奉天十五日發國通】今回奉天に起つた排日運動の黒幕には排日外交後援會幹部の一人たる杜重遠および鮮人小倉某なる邦人が潜在し、かねて排日運動の手先となつてゐる嫌疑があり早くもその筋の取調べを受けてゐるがその他二三の連累者もある見込みで現在はこの方面に捜査の手を伸ばしてゐる

排日鎭壓電訓

【東京電報】その筋著電によれば奉天における排日運動は、東北から吉林黒龍方面に波及する状態にあるので、奉天總領事は十四日午後應援を求め、警察署長その他支那官憲と共に鎭壓方を申入れた

御救恤金下賜

【東京電報】天皇、皇后兩陛下には十四日南九州地方暴風雨のため被害少からざるを御聞召され十六日熊本縣に金二萬圓、長崎縣に金參千圓を御救恤として御下賜の御沙汰あり宮内大臣は直ちに兩縣知事に傳達の手續をとつた

山東派遣軍經過奏上

去十三日凱旋せる山東派遣軍司令部一行は十六日午前十時參内し、松井中將以下は陛下に拜謁仰付られ、經過を奏上した（寫眞は左より長谷川中將、松田、中島兩少將）

兩國關係にリ氏が聲明

【モスクワ十六日發】勞農政府外交委員リトヴイノフ氏は本日左の注目すべき聲明書を公表した
佛蘭西の反動主義者は勞農露西亞と佛蘭西との國交を破り、佛露兩國の友好關係を阻害するものである、然るに佛蘭西政府は最近兩國間に緊張狀態を惹起し、勞農政府の抗議を無視し、四月に於ける佛國の態度は遂に更に佛露國交を斷絶せしむるであらう、時局を益々危殆ならしむるであらう、佛蘭西にかける反勞農分子の故に佛露兩國の關係は...

佛國が露國へ大使召還の要求

勞農はどうするか　其の態度注目さる

【パリ十六日發】佛國外務省は勞農大使の召還を要求し、佛國駐露大使も十七日頃召還される事になつた、勞農政府は此の要求を受けたが、これに對するソヴイエト政府の態度は注目に値するものである
連動の煽動者は、世界の大綱を顧みるものに外ならぬ

新に三國が理事國となる

歐洲のみで左右し得る可能性が減少した

【ジュネーヴ十五日發】キウバ、ノルウエー、カナダの三國は國際聯盟非常任理事國に選擧された、投票數四十八の内キウバ四十一、ノルウエー四十、カナダ廿六票を得た、かくの如く聯盟理事國に三つの新らしき非常任理事國が選出された結果、歐洲のみで左右し得る可能性が減少し、その代表權が世界各方面に行きわたることとなつた、非常任理事國は左の如し
英吉利、佛蘭西、獨逸、伊太利、日本
又非常任理事國は
キウバ、カナダ、ルーマニア、和蘭、智利、ユーゴスラビア、支那、波蘭
であつてコロンビヤ、芬蘭、ポーランドの任期は本年で滿了となる

早大蹴球團入城

早大蹴球團の一行は十六日夜入城した（寫眞は京城驛に着した一行）

張彪氏逝去

【天津十五日發電】清朝の遺臣元湖北統領張彪氏は十三日逝去した

南方政府から共産分子を除外

中央監察委員會で陣容を新に立直す

【南京十五日發國通】中央監察委員臨時委員會議は十五日午後監察委員の下に開催左の諸項を決議した
一、中央執行委員及び候補執行委員は共産黨に關してゐた鄧演達等十六名、中央監察委員、候補監察委員は共産黨員である者を除名す
一、右除名の共産黨に加入せる者を中央監察委員會で除名せしむ
一、蔣介石、汪兆銘、胡漢民、譚延闓、閻錫山、馮玉祥、吳敬恒の諸氏が就任を求む
一、中央特別委員會委員に李宗仁、白崇禧、何應欽、閻錫山、于右任の諸氏を推薦す

洮南の排日鎭靜

【洮南電報】洮南排日その後の状況 警察署の協調し、軍が登場することに決し、各地に通牒した
十四日排日行列は洮南縣守使が鎭壓のため出動させて取締りに努め、首謀者を檢擧して解散せしめ、十五日の第二回示威運動は制止されや平穏になつてゐる

蔣氏渡日か

【上海十六日發】十六日出帆の長崎丸で武漢政府財政部長宋子文氏が渡日したが、蔣介石氏も宋氏の假名で同乘してゐたと一部に傳へられて居る。但しその眞偽は不明である
張繼南氏を加へたるもの、張繼、李石曾、蔡元培等諸氏をして中央監察委員の職權を執行せしむ

町村長會の教育改善案

各府縣に調査機關を設け目的の達成を期す

【東京電報】全國町村長會では中等學校教育公民教育の現在制度中改善を要すべき點に關し審議した結果左の如き改善案を決定した
一、中等學校における現在の教育は余りに智育に偏し徳育の訓練に缺くる所あり、殊に實業學校の如きは地方の實際生活に即したる教育をなすの要あり
一、師範學校については一般的に一定の資格を主とし徒らに選手の養成に偏せずる事
一、中學校は上級學校に進むものと然らざるものとについて別々に學科課程を加へ上級學校に進まざるものには實業學校と同様の教授をなすの要あり
一、女學校においては現在の學校と並び公民科の教授時間を増す事
一、露西亞語等に相當の時間を與ふる事
一、高等女學校の廢止をなし地方に適當なる女學校を設けること
一、公民教育は單に公民の智識を與ふるに止めず公民的訓練を施すため小學校および中等學校卒業者の指導に付し青年團の組織的に施設すること
一、以上の諸目的を達成するため各府縣に教育に關する調査機關を設け改善方策の確立を期すること
一、實業補習學校と青年訓練所とは合一として別に適當なる名稱を附しこれを義務制となし青年實業補習教育をなしこれが完成を期すること
一、小學校教育の第一義を徹底し教育の國家的意義を明にし、地方化、實際化に努め地方の實狀に即する教育を施し、小學校の設備を完成すること
一、師範學校は一層公民的精神を涵養し社會的に奉仕せしめ實際の教育を一層適切ならしむること

重要工業の確立助成案

商工審議特別會で答申案と決定

【東京電報】商工審議會第二特別委員會は臨時委員より人造絹絲、曹達灰工業の確立に關する小委員會案の說明により同案を可決し總會に付議して商工大臣に答申することとなつたが、答申案要旨左の如し
◇人造絹絲工業
人造絹絲工業は化學工業の中樞をなし其の發達は國民經濟上に於ける化學工業の發達に至大の關係あり、本邦に於ける斯業の現狀を見るに大正五年以來政府の保護獎勵と當業者の努力により既に相當の發達をなしたるも、尚未だ半ばにも達せず、原料パルプの自給するに至らず製品の輸入も尚多く、斯業の重要なる人造絹糸製造の原料とする亞硫酸パルプに就ては其の大部分を海外の輸入に仰ぐ現狀にあり眞に人造絹絲工業は其の獎勵を期すべきである
◇曹達灰工業確立
曹達灰工業は化學工業の基礎工業にして國家の獎勵に待つ所なり、政府は速かに之が生産獎勵の途を講じ、曹達灰工業の確立を期することを要す
曹達灰工業確立の爲め原料鹽の低廉供給を圖ると共に、生産費の低減を講ずべく、尚本工業の自給に就ては之が爲め相當の保護を要するものあり、曹達灰工業確立のため政府に對し、助成を圖るを可なりと認む

專任外相を置くに決定す

小幡大使か芳澤公使か下馬評に上る二人

【東京電報】專任外相問題につき田中首相は甚だ消極的であつたが、いよいよ外交問題が重要となるに及び、外交當局と共に專任外相を置くべしとの議論が高まりつゝあるに鑑み首相も近く專任外相を置くことに決定した、候補者としては小幡大使、芳澤公使等をあげてゐる

望月逓相が辭意をもらす

野にありて黨の爲盡し度いとの理由で

【東京電報】望月逓相は最近某氏に對し、逓相の地位を辭して野にありて黨の爲盡したしとの意を洩らすに至つたので政府側では之を知つた與黨幹部および政府は何等の反對を唱へず、解散の前にして、政府は内閣統一の見地から慰撫に努めてゐるが、逓相が辭職せば新らに任命する人物として政友會の黨務に關係ある者の内から、逓相の辭意は必ずしも然らず、その根本は政府黨の關係より來るものであるといふが、さらに政府としては内閣改造の前提となるものと見られてゐる
のゝ如く、或は遠からずこの辭任が實現せらるゝものと見られてゐる

勸銀東拓兩總裁後任

藏相鳩山氏と協議

【東京電報】三土藏相は十六日午前十時鳩山翰長と官邸に會見し、近く任期滿了の勸銀總裁後任につき、東拓總裁の後任につき協議したが、勸銀總裁は一旦留任、東拓總裁は從來方面になほ反對あり、後任は未定である

米棉暴落

【ニューヨーク十五日發】本日の米棉相場は前日に比し一仙十二乃至一仙二十四（前場約三圓三十錢乃至三圓七十錢）方暴落、現物は二十一仙となつた

大阪棉花市場も暴落

【大阪十六日發】紐育棉花市場暴落を入れて大阪棉花市場は買方の投げと新規賣物輻輳して三圓方暴落各限りとも六十圓臺に落込んだ

鴨緑江森林の伐採期がきれる

權利繼續確保の爲近く具體的交渉に

【東京電報】鴨緑江採木公司の伐採期限は本年十二月で滿了するため、將來に對する營林公司の採伐繼續問題は今後六ヶ年にて滿了するため、將來に對する營林公司の權利を確保するの必要あり、鴨緑江材は其の内地の需要を滿たし、さらに日支間の親善のため、外務省と朝鮮總督府は協議中で、成り行きは注目されてゐる、しかし現在同事業は成立するや否や、今なほ不明である
一、普通灰工業が近き將來に於て帝國領土及租借地内に於て經濟的に成立し内地の需要を充すこと確實なりや否や、之に對する保護の要否の程度の調査
二、工業塲及曹達灰が帝國領土及租借地内に於ける增田の開發並に該方面に於ける曹達灰工場の新設に付具體的計畫を樹立すること
三、當分の内內地工塲に對して其の收支の均衡を得せしむる爲め原料鹽の買入につき相當の補助金を交付して斯業の發達を助成すること

煙草元賣會社設立打合會

京城タバコ元賣捌合社設立に就ては十六日午後七時から朝鮮ホテルに大株主百の參集を集め中山泰平、關任三郎、外五氏に京城本社より總代の選任に關し相談をなし一同これを諒として全鮮元賣捌組合制に邁進する事を申合はせて八時散會した

西江改修工事速成請願

黄海道西江改修工事は既成の安岳東洋の兩水利組合に關し重大の關係があるのみならずその他地方一般の土地改良上死活の問題なりとて同地方の陳情者総代
中澤正治（沙里院東拓支店長）
桜木雅太郎（載寧水組）金碩翊（瑞興面長）
（安岳水組）金鍾翊（信川）金泰重（大地主）
金貞用（下湖里面長）
の諸氏十六日總督府を訪問し湯淺總監および總督府當局を訪問工事速成方陳情懇談し昭和四年度豫算案に計上されたしと陳情し次いで本府にて東拓を訪問する所があつた

辭令

朝鮮總督府技手　足立文作
任總督府事務官（六）　道理事官　吉賀喜左一
兼任事務局副事務官（七）　道技師　野村清次郎
任總督府技師　野村清次郎
公立師範學校教諭　李觀林
江原道在勤を命ず
和大郎公立中學校教諭　原範一
公立師範學校教諭　李觀林
兼任事務局總務局出張を命ず　草田秀雄
和平安南道公立師範學校教諭
東京へ出張を命ず　五十嵐實助
安東、奉天、撫順、大連及旅順へ出張を命ず　戸澤又次郎
成鏡北道及慶尚北道へ出張を命ず
（以上各通十六日附）

長谷川誠也氏の訃

本社休職記者長谷川誠氏は病義州大和町城道支店長谷川誠氏方に於て病氣療養中のところ十六日午前四時逝去した

會

◇富山縣教育視察團一行十五名は十七日午後五時より南大門通食道園で開會、會費四圓

人

◇下關鐵道俱樂部記者團一行二十二名は十四日關釜連絡船にて來城、十六日朝金剛山観察のため出發
◇エリオット氏（前駐日大使）一行四名は十六日朝金剛山観察のため出發
◇作間海軍中佐（本府御用掛）陸海軍聯合演習審判官として十二日京釜線を經て東上
◇丸山本社主筆　十六日夜京城發十六日午前七時四十五分歸城
◇井上謙吉郎氏（前鐵道大臣）十六日午後六時元山方面より歸城
◇桑原鐵道局内務部長　十六日夜入城
◇金子伴次郎氏（新大邱京城支局長）十七日午後七時入城のはず
◇新山宮内省侍從　十七日午後七時入城の豫定

茶話

九州地方の大災害に聖上陛下の御救恤金を熊本縣下に三千圓御下賜あつた▲長崎縣に一萬圓▲被害の民家数が五百戸二萬五千人熊本縣が千七百戸二萬一千人▲全縣地人戸口の一割にあたる▲救恤金が大阪をしてたきを人間の情とすれば感激せなくばあらず▲近來災害に及んだのがあれば取るものも取りあへず▲同情は人間の高尚なる感情の一つ▲もうソロソロ齋藤の話が聞いてもよささうにおもはるゝが如何▲頭山の奔走が大問題で與野黨の抗争が大事件とも眼るまい▲人の命はどこへ行つても同じ價なければならぬ▲鳥取縣の大雨への寄附に濱口總裁の用語に「陛下の御稜威」とあるは▲民政黨總裁らしうもない言葉遣ひを眺せぬとめつけて居る▲まことわが日の本に陛下の赤子はあるが陛下の御稜威もなければ陛下の大臣もない▲濱口總裁、張三李四いづれも陛下より見て一視同仁の▲ひそかに私恩をかくまひたまふやうはないのである▲頭山翁は黒川老にあがつたまゝ上京の金を出したまへ衆議も不嫌の及び長崎縣人に代りて九州地方へ寄附して上げる。

東拓小作豫想

東拓昨年度の全鮮各支店における小作米調定高は約一十八萬六千石であつたが本年は作物の出來榮えも各支店共非常に良好でこの分で進捗すれば昨年よりも一割五分位の增収を見るべく從つて小作調定高も其の割で增加を見る可く豫想されてゐる

大會出席者

來る廿七、八日兩日間新義州に開催の全鮮穀物大會へ出席者は今日まで聯合會に出席回答到着せる者鮮內百二十名大阪二十名神戸十六名其他十名招待者百八十五名計三百二十一名であるが尚ほ今後相當増加を見る見込みで
各地の穀物商組合の関係者が大會は極めて盛大を豫想される
出席者は滿員するであらうと

仁川釀造高

仁川府に於ける昭和二年酒造年度醸造見込石數は清酒、濁酒を通じ此の醸造見込石高二萬四千九百五十石で昨年度の十七萬三千六百七十九石に比し約一萬一千七百四十六石の増加を示したが、特に本年は收穫良好で例年に比し多く醸造するといふ
當の醸造人の好みは濁酒より藥酒に移りつゝあると

平壤燒酎發送高

平壤燒酎の發送高は五百四十九噸で前月に比し八月中の發送は七百四十六噸の増加を示した、之が五十四噸京城同月に比して二十二噸、大連二十二噸、仁川二十九噸、鎭南浦二十噸である

東拓興業總會

東拓興業の總會は十五日臨時株主總會を開き取締役會長選任の件を附議し、昭和四年度の決算報告を承認し、同社長には明野重孝氏に決定

市況

綿糸布脱合

綿糸布は米棉の下落を入れて綿糸二十圓安、綿布は夜中より強調であるが、京城は弗々買物があるが三圓以下で手放しそうでない

横濱生糸後止

當限	一三四、四〇	
先限	一三六、四〇	

鮮魚

京城タイ五〇▲小ダイ五〇▲小エビ五五▲サバ一五▲サワラ二四▲コノシロ一四▲アナゴ一四▲ヒラメ一八▲タコ五▲イカ五五▲スズキ一八▲ハモ一八▲アワビ三五▲ニベ一二▲サヨリ二四

京城聯合

▲大工二八▲人參二一五▲金剛山二〇六▲長陂二〇三▲鰯曾一九五▲築錢一九三▲雙口一〇五▲花館一三二▲飛炭二一▲扇山三二一▲双安二九

大阪市中外棉唱

ストリクトミドリング	十月積	一月積
ブローチ	同	
ベンゴール	四	

市中米小賣相場

九分搗米	二六圓八〇
上米一等白米（一等）	二四圓五〇
一等白米	三一圓八〇

仁川各店協合（單位百石）

大阪現物仲値四十二圓（四丁南）
中限買方　九イ一、七▲九マ一
同賣方　九ウ三、七▲九玉三
先限買方　九八、一▲九マ三二
同賣方　▲金太一七〇▲九ウ一八

各地期米後止

先限▲下關三一、四五▲葵名夕也
十一番三、二五十二番四八▲名古屋三一、三五▲金澤三一、四九

經濟

土地改良社業績頗る順調

土地改良會社七月以降の代行契約並に工事請負狀況は左の如くで大體豫定に近く手數料も亦豫定の如くに收入あり大體に順調に進んである
▲七月中
一、磐谷水利組合千百九十四町歩工事請負入札濟、二十七萬八千九百圓で東亜土木企業株式會社に落札
一、平安水利組合四千五百町歩工事請負監督代行契約
▲八月中　一、大正水利組合擴張地區八百町歩
一、三滋水利組合六百町歩
一、瀬川水利組合三千五百町歩工事請負入札濟、百廿七萬八千圓で長門組へ落札
▲九月十五日迄　一、馬山（黄海）水利組合六百町歩測量設計代行契約
一、牛城、車山水利組合二百井町、工事監督事務代行契約濟

銑鐵生産

八月中の兼二浦製鐵所銑鐵生産額は五百八十噸で前月に比し三百三十噸の增加を見せ前年同月に比して大差ないこれが販路別發送高は平壤へ九十四噸、新義州へ百五十噸、京城へ六十一噸、馬山へ三十噸、大邱へ三十噸である

京城手形交換高

十六日　枚數　三、四七八枚
金額　一、六八〇、二八四〇八錢

取引停止

▲京城蓬萊町一ノ五六番地▲本町二ノ四五佐八田商店▲鍾路五ノ一八五、陽星商店

新蘭取引高

銘柄	最高	最低	終値	取引數
金北平壤（同）				
咸北清州（同）				
咸北新北（十四日）				
全北南原（同）				
慶南密陽（同）				

畜牛を奬勵

本府畜務課の調査昭和元年末現在の全鮮畜牛總數は百五十九萬五千頭に達し農家百戸に對する畜牛數は五八、二頭の割合で幼稚なる鮮の農業組織には必要缺くべからざるもとで本府では各道當局と協力して左の如き方法を以て畜牛の奬勵を行つて居る
一、牛の種類は專ら朝鮮牛を以てすること
一、増殖の方針は成鏡南北道は農家一戸に付各二頭他は各一頭の割合に達せしむること
一、乳牛の増殖を計ること

株式

大株短期引跡

大新　八十三圓三　（廿錢高）
鐘紡　百卅八圓七　（七十錢高）
東新　百五十二圓一　（卅錢高）
久原　五十五圓四　（廿錢高）

東株短期後場

	寄付	大引	高値	安値
東新				

期正米

鮮内延べ（十六日後場）

	寄付	大引	高値	安値
九中				
九末				
十中				
十末				
正米				

京城日報

土地の證券化

一

土地を證券化するの提案と實施は先既すでにドイツにあり、わが國も或時的にはその可能を傚ぜられ一部の定論となつて居るのであるけれども、わが國の國情は必ずしも土地證券化を急施せねばならず少くも他の急施要務を排してまで此先の地位を與へねばならぬ程のものでなかつたばかりでなく、土地に對する特別の民族的信念ありしがため、それに妨げられて今日まで政治的施設に確定的には浮かび出づる機會がなかつたのであるが、最近地方農村の金融的疲弊漸く顯著なるものあるに至りて、土地證券化もまた時勢の一たらざるべからざるを認められ、政府すでにこれが研究に着手せんとすといふ。われ等は研究の結果が如何に成り行くかを知らぬのであるが、とにかく近來の一事象としてわれ等の注目を惹かずにはゐないものである。

二

土地證券化が既にわが國に行はれおりしならば、わが經濟社會が如何に利益を受くべかりしやといふことは、關東大震災直後に於て殊も痛切にわれ等の心を打つたことで知るを得る。即ち當時震災地における土地がその以前久しきにわたつて證券化しをりしならば、いひかへれば震災地所在の土地の證券化が、いはゞ全國的に普遍せられ居つて震災地といふ局地におよぶ地方的なる財政的危險經濟はその感度が余程鈍かつたに相違ないであらうし、それとも震災直後に新規の布かれたとしても土地證券の經濟なる流通は金融上非常な便益を被災者に與へたであらうし、かたく震災地の經濟的復興は今日より一層容易かつ迅速であつたことを信ぜずには居られない。

三

もちろん右の想像は觀的にいへば東京、横濱に限するものなるがゆゑに地方農村の救濟策を暗示するものとなすべく余りに不確なる議論なき能はず。東北地方の土地を説明する研究の所有者が、九州方面にありとする場合、現實による抵當權設定といへども五十歩百歩なりといへばそれまでであるが前者の場合は原則としてこの非常の關係が多く存ると豫想すべきであるし、後者の場合は例外として他にそれが有得るに過ぎぬと限ずべきであつて、そこに金融上の便をを生ずる餘を存ずるのであるが、さればとて局地的救濟を取ることも如何あらん、現況なる對策を要すると見なければならぬ。

四

朝鮮における不動産證券化の提唱は經濟界の覺悟に鑑み一應尤もなりとわれ等も考へるのであるが却へて實施の具體案を求めばその完全なる形は土地證券化に外ならぬのであつて、當局果してこれが實施の用意ありや否やは疑ひの存するところとせねばならぬ。要するにこの提案は實施上の技術問題を考ふる前に、まづ土地に關する從來金融を打破してかゝらねばならぬ複雜なる先行條件を藏して居る。可否を論ずる前に能否を、能否を論ずる前に事實の和解を要求……

廣東紙幣の兌・換・騷・ぎ

近代經濟學を超越して 目茶苦茶に發行

しなければならないとおもふ。たゞ近來の一トピツクとして從聞せられたるにより、紀平氏論説の一端を御へ置く次第である。

蔣介石の下野が目前に迫るや廣東においては兌換停止に向つた李濟深は、同時に上海では蔣介石の下野宣言が發表され、廣東もこれに應じて種々の動搖と紛擾とが生じた。李濟深は更に中を口實としてその態度を明かにすることなく、殆ど二十日間も梧州から出でなかつた。

廣東に 留守してゐた財政廳長古應芬以下省政府の財務は依然として從來の調子で、何れも梧州まで出かけていはゆる蔣介石下野に伴ふ對策を協議したが利口な李濟深はこゝでも決して態度を明かにする事なく、依然として從來の調子で從事した。政府側なりに武漢と南京との合作に賛成する旨の電報を、廣東漢口に向け打つただけであつた。蔣介石派要人の辭職だ、廣東引あげだと騷ぎ立てたのも李濟深の態度の曖昧な結果によりて何時の間にか消えた。李濟深から留守の廣東では冷然と構へてゐる一方、お留守の廣東では豫期ならぬ風潮が暗默裡に進行してゐた。それは十五日にはじまつた中央銀行紙幣(從文僞造入りのもの)の價格と暴落である。蔣介石下野も中央銀行紙幣の一般市民は十五日頃まで知らなかつた。然し勿論香港からの噂は十三日頃から傳つた。こゝで機を見るに敏な…

五十元以上の現銀を携帶してカントンを出ることを許さずとか。一日の中央銀行の兌換額は一日三千元、五十元以內だとかいふので あつた。僅に一日か二日ではあつたが市內の兩替屋が店を閉して兌換しきは店頭で買物をするに全部紙幣でなくば買物が出來ない日さへあつた。

政府の方もまた極力兩替店を監視し、威嚇しながら一方では政府の役人、軍人は絶對に兌換を禁ずと命令してみたりした。總商會、商界聯合會等もこの形勢を救ふことは出來ないから代表者を出して中央銀行紙幣維持委員會を組織して今度中央銀行の準備金の調査に取りかゝつたりその內容調査をはじめたりした。一方政府に中央銀行紙幣の發行額を發表せよと迫つた。中央銀行紙幣が幾何發行されてゐるか、今日まで未だかつて一度も發表されたことがない。

宋子文 の財政部長時代さへすでに四千萬元だとか、六千萬元だとかいはれてゐた。沙面にあつて警戒する日本の銀行家達さへ、この點については何も判らないでゐた。こんな状態だから準備金の如きは幾何を握り得ないで困つてゐた。

政府の 發表した(全く中央銀行設立以來はじめてのもの)紙幣發行內容は左の一覽紙幣だ 七百五十萬元、五十萬元十圓紙幣一千五百○○萬元、十萬元十圓紙幣一千二百元五十圓紙幣二百五十萬元五十萬元で右の中使用財は現錢二百五十萬元で在の中使用財は現錢五十萬元湖南、湖北、雲南、廣西等の省二百萬元は現に未使用の紙幣六百萬元湖南、湖北、雲南、廣西等の省二百五十萬元支店發行四百萬元かトン市內流通のもの(現在)一千七百萬元現在の銀行各銀行四十萬元十五日以來兌換したものにして萬四千萬元中現在市內に流通して銀行保管の九百萬元かくして發行あるのは僅に七百六十萬元であるといふのである。同じ政府發表による之に對しての準備金の方は現銀(小銀貨)(六百十八萬一千元)銀(四十八萬一千元)計二百四十七萬二千元大洋(四十八萬二千元)計九百萬二千元四千元)現銀六十萬元保出二百萬元)分支店現金四十萬元、合計七百六十七萬四千元となり未回收の市內流通中の紙幣高と差がないといふのであつた勿論これは政府の發表だけで數字の上には合つてゐるが、何人もこれをそのまゝ信用する者はないのである。そこで大體三百萬元位の紙幣を

總商會 その他で負擔すれば當分兌換にも應ぜられるし、

でも三民主義と孫文が光つてる間は、それだけでも紙幣の代りになり、第一回の政府の救濟策として三百萬元借款策となつた。それが最少額二千萬元は廣東省內で流通してゐたのだつた。それが今日の三民主義への不信——國民政府の影が薄くならうとして、この二千萬元以上が一朝にして紙屑にならうといふ騷ぎである。この中央銀行紙幣維持委員會の要求に應じ

その價格維持が出來るといふことになり、第一回の政府の救濟策として三百萬元借款策となつた。然し取付騷ぎの險な兌換騷ぎは依然としてやまない。十五日からはじまつてすでに二十七、八日頃に至る約二週間の兌換騷ぎである。事態は政府のこの位の紙幣の始末でならぬ。三百萬元位の紙幣の始末は到底救濟不可能なことが漸く分り出して來た。李濟深が梧州から歸つて廣東に歸つて來たのは二十七日まづ第一に着手したのはこの解決である。そこで廣州政治分會の開會となり、梁寄古應芬の策を容れて一千萬元の發行公債を公債行といふ事になつた。政府側の意見で三十日總商會、銀行會の重要な人物を招き李濟深以下の政府側が相談した結果である。

商人側 をして一千萬元を引き受けさせ、商人側は更にその半額を…した。

買占を やつた。

廣東市民もはじめて中央銀行紙幣の信用を疑惑を生じた。いよ〳〵蔣介石の下野が明かとなると、商民は更に商民を生んで直に廣東の廣東の兌換騷ぎによる陷落、上海の危急等が傳はり、今にも國民政府が瓦解でもしさうな形勢となつて傳はつた。南京政府の瓦解——それだけでも中央銀行紙幣は紙屑である。十五日午後から十六日にかけて廣東市內の各銀行は小銀貨、又は外國銀行兌換紙幣と交換するために中央銀行紙幣を持つて押しかける商人で、全く取付騷ぎと同様な物凄い騷動を起した。當局府はその最大原因が三三商人の買占によるものなるとを廣州からの情報に於しはじめて知り、まづその買ひ占めした商人三人を銃殺し、直に布告して中央銀行の紙幣に何等の疑惑なきことを、商當や紙幣價格下落が三三商店の人爲買占によるものであることを言明した。又一部は兌換騷ぎの爲にする雖飾なること等を宣傳したので一日二日はやゝ沈靜した。然しすでに地方の紙幣から兌換が紙幣を

紙屑と した認識のある廣東市民はこの傳單な鎭撫め位で安心せず、又兌換を求むる者が多くなつた。遂に政府は商務する全部の現銀(二百萬元)を各銀行に配布して兌換に應ぜしむると共に一方には種々の說明をなして兌換の防止にかゝつた。假へば一人

し勿論香港からの噂は十三日頃から傳つた。こゝで機を見るに敏な二三の商人が地方(主に梧州、三水方面)に向つてドッと小銀貨を…

英領北ボルネオ

山　稻　　　折田一二

「ヒルパダイ」日當たりのよい山間の傾斜地の森林を伐木し燒き拂ひて後一雨あらば直に竹の杖と「もみ」を携へ竹杖で一穴作りてもみをその穴にいれ足で土を被せそのまま天然の成熟を待つ原始的で然も最少の勞働により最大の收穫をうる文明以上の勞働能率を有する米作法である

何十分の一あるか想像の限りでなかつた。全く準備金なしの近代經濟學の第一ページから完全に脫線した無茶な紙幣であつた。それ

位の紙幣を

大略の 經過である。困

きの今日までの

つてゐるのである。これが兌換騷ぎを廣東省政府が負擔するか否かにかゝて商民と隣接し遂に六百萬元を與へたつた中央銀行紙幣は西百萬元までになつた中央銀行紙幣に廣東市民が民國以來報酬、並びに孫文によつてからの國民政府のため總額約二十億に達する軍費を負擔しその四分の一五億に近い金は紙幣で紙屑にされたといはれてゐる。しかもその日下で發行してなく、しかもその日下流通するもの約七百五十萬元だとすれば實に不幸といふのが事實であらう。しかし反動派の中の幸である。新政府の今回の處置は…しないで、市民は紙幣を拂ひ渡して、當局は一ヶ月分の納税額(省政府の總收入)にしか達せず、一ケ月の納税すればこの紙幣は全部回收出來るはずだと推算してこの

しない。省六人の富豪達が八百萬元まで抑留されて八月三十日から何ふ五日間、毎日二百萬元づゝを即坐に納入せよと然らざれば六人の家族が沒收し命合に服從せぬとは一千萬元の沒收を要求されてゐるが、同時に中央銀行紙幣も兌換中止の宣言發表が出來ないからこの發表は政府が目的をはたして安當の勞働が發表されたのではないのであるから政府當局の處分は公一千萬元を公債を持つ…

虚偽の 數字たるを斷定

する。廣東省政府の收入は全部中央銀行紙幣は限らゝのだから、政府の收入だけで全部の紙幣回收が出來るはずである。しかして事實現用八百萬元近き紙幣の收入は中央銀行紙幣の流通額を見ればいつてなされてゐるのだから、事實の中央銀行紙幣流通額は政府發表より數倍の額に達してゐるとみなさねばならぬ。

小學校內に職業指導係

近く文部省から全國小學校へ通牒

文部省では小學校內指導者と各府縣小學校の職業指導に關し特別の施設をなすべく全國中の事業であるが各府縣について實に特に少年職業指導に關し要項として決定の聽定、職業指導の施設すべき事項および學校における施設の三部に分つて左の事項を決定した所で第一項事業に少年職業指導に關する機關を設くること、各縣其の職業指導の責任者は小學校および實業學校に職業指導係員を置くこと、および中學校においては其の職員中に職業指導係を置くことそれが市町村の第二項および第三項中の高等小學の兒童に對して各種の職業を選び特に職業指導に關し必要なる事項を教授すること。および實業學校における係員は兒童および保護者に對して實業指導に協力し學校職員の實業補助に力を盡すこと、その他重要なる職業紹介所および職業紹介所の職業の調査を盡行してゐたのであるが、おいても研究の結果最近に至りもこの主な職業紹介所と連絡をとり兒童および特に保護者の職業指導學を中心として指導を求めて來た文部省でもこれについては特に通牒を發して全國小學校に其の設備を勸告する筈である

開墾助成法改正案

來議會に提出

助成率を八分に引上 農林省明年度計畫

政府は食糧の自給自足を期するために大正八年開墾助成法を制定し、開墾に補助成金を支出することに至つたのであるが、十ヶ年計畫の開墾助成は最近近く、當初の見込の如きは、大正八年度開墾の大體の成績は當初に比し不良で、最近年間においては前記の成績が甚しく不良である。政府は今回食糧三十ヶ年の大計畫に伴ひ、いよ〳〵開墾助成法の改正を決し、過般來調査の手を進め、いよ〳〵成案を得たので來議會に提案する意向であるが、今回は特に耕地整理法の第一條の開墾の規定を擴張し開墾の助成率を現在の六分から八分に引上げ、從來の開墾に比べてとらないの事業の開墾に特別な便宜を與へる方針である、但し開墾は殆ど最近年は實施者に到る多大の成績をあげてゐない。即ち開墾助成のさきがけとして最近年間は全く成績が擧らぬ、耕地の開墾以來の成績を調べる者が少なくない。しかし八年度以來の大計畫によつて最近年の開墾の成績を見るに、しかも最近の新規の開墾には多少の成績がある。即ち此比較を見ると左の如くで耕地整理の開墾としての助成は當初の見込の如きに比して約六分であつたが成績は大體、現在の成績は開墾地の面積は約二百萬町歩に達してゐる。

年	開墾地積	面積
大正八年	四七	一八、七七二
同　九年	三七九	九、七六九
大正十年	二八六	一〇、九六〇
同十一年	二七九	七、二六〇
同十二年	二三二	六、三三七
同十三年	三〇〇	八、八二二
同十四年	一九	六、九七七
昭和元年	三〇一	八、五六〇
同二年(七月迄)	三六	三、二〇〇

製絲科擴張充實

産業立國策に基き 文部省調査に着手

文部省では從來から産業立國の國策に基づきこれが基本をなすべき高等實業學校の充實を急務として一方自然科學研究の獎勵をなすと共に、他方實業專門學校の科目の擴張を圖るの目的で、第一段階において新に百十九萬五千についてはその實業教育部の擴張についても、高等實業學校に關する研究施設の調査をなし、一方これを產業に對して着々實行すべき準備を進めつゝあるが、これ等の實業教育の擴張をなして最近の製絲に對するこの關係は製絲の必要に鑑み製絲科の學科の設置の計畫が着々と進められてゐる。その實際の上においても製絲教育の擴張が決定し、一層その擴張充實を見るべく製絲學校專門部に設けるよう準備中で全國の製絲に關する研究施設の調査を必要とするので文部省ではいよ〳〵産業各種の教育に關する調査を決定した。その中には上田蠶絲專門學校および京都高等蠶絲學校の製絲科を擴張するといふ方針の如く目下その施設に手を下し、製絲科の擴張を行ふことになつた、まづこの方面に全力を傾注し〳〵その他の施設の關係においてもこの點に依り最も適切な方策をたてゝ全面的な擴張をなすべきである。

自殺の流行

近年トルコでは非常に自殺者が殖えた。特に若い婦人の中に自殺が多い。新聞によれば一般に厭世的な傾向があり、自殺者の手紙などを掲載するので今度は新聞にも自殺の記事を掲載することを禁じた、特に若い女生徒などには一切の新聞記事を見せないやうにした、今後は自殺の記事は新聞に掲げないことになり、それを手本として自殺する者が多くなるであらうと、今後トルコの新聞紙から大體に自殺記事が消える事になるだらう。

女房連の示威運動

最近トルコの南部の或る村で以來の大騷ぎが持上つて大騷ぎをした。それはアナトリア線に沿いて出る火災が頻繁に起るので、鐵道會社で燃料として石炭を使用しないやう要求したところ、ストライキを始めたが、鐵道當局は、マモアレットにおいて鐵道物職が煙を出さうとしたので、その村の女房たちが自らストライキを起して鐵道の線路上に寢そべり汽車を停めた。女房連はストライキを最後まで續け、遂に一般の示威運動にまで發展したが、今日まで村の婦人は一歩も退かない。これには鐵道も弱り拔いて運轉を休止するより外はなかつたさうである。

滿洲管見(五)

笠神生

舞のろの殿様

支那が大洋で行かうといふなら大洋で行かうではないか。銀貨で來るといふなら銀貨で參るだけのことだ。そうして勝てば良い勝てばよいといふたとて負けるかも知れぬが負けたら負けたで又出直せばかりではあるまいか。それを頑強に固守しなければならぬ、これを守らなければならぬといふのはうすのろの殿様おむづかしの鐵道にも似たりである。それだから支那人が日本人をバカにする。中國人の樣な賢い人の眼る方へとばかりあつちこつちで騷擾の交渉をなすのである。こつちで交渉ある日本人なら大いに考へ直して見なくてはならぬところである

古びた事務所

併し乍らかくいへばとて遊牧の日本人を滿洲に鎭めやうとするのではない、支那人に惡いことは何といふても思い。何が思いかといへばを事が支那に於て非常な時に至る所とお勝手なる政策は在滿にあらずして、我國民にとつては非常な時で、それが非常の殿様とか交渉といふことは時勢に背いてゐるといふこと、夕方にやみ矢鱈に叫ぶことではない。

……ぶちかけたがこれも皆目なので、こんどは一人一人議論から別ずりが出したが、すぐにまた道路の路に協議をとうとう一體に至るべきを決着した。

善處するの道

要するに滿洲を經營するの途はあくまで…しかしてそれは即ち支那に善處するゆゑんなのであるが、淡白でなくてはならぬ、最後に親切でなくてはならぬ。ペテンや胡麻化しやかは秘密や拔作では莫迦日本を生かすことも出來なければ支那に臨むことも出來ない。光榮に醉ふて居るより前にまず日本が鐵道の手をバカにされる前にまず鐵道を建直すべき鐵道の歪曲を見るべき事を伸べて經濟上に於いて支那の失點を見なければならぬ。現實に日本にこれを示さなくてはならぬ。鐵道の中を尊重しなければ支那の失點と事業が出來ないと承知して置くべきである、まづ支那の鐵道に臨むことの中で田中内閣は山東に出兵して居る事を忘れてはならぬ。支那の失點ならばこれを示さなくてはならぬといふものではないのである。

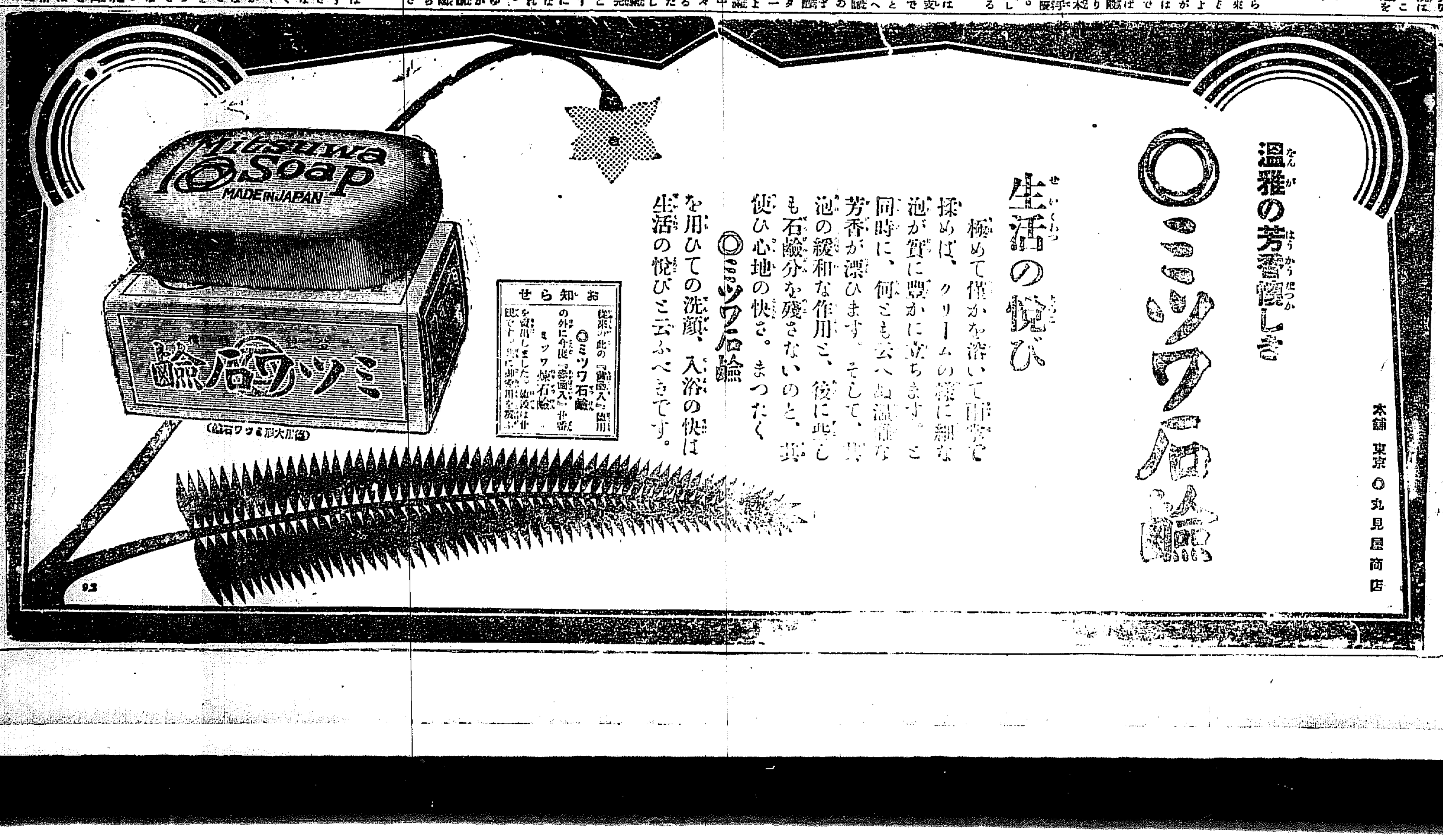

朝鮮名産投票

一道一品推薦

締切九月末日

ハガキに道名と目的物及び投票者の住所氏名記入の事

十六日迄の整理數

忠北道

一三九五五票　芙江苗木
一三七五票　天然炭酸水クリスタル
一〇三四票　里鍮
三七六票　煙草
三七〇票　永同胡桃
一三二票　永同葡萄
六三票　報恩棗[illegible]酒
五八票　韓紙
▲[illegible]

黄海道

一二三三八票　北栗無砂米
四五七六票　載寧焼酎
三六八五票　黄州林檎
一八五七票　朝鮮焼酎
一五四票　遂安栗
一三六票　長淵牛
▲[illegible]

忠南道

一二五一六票　鳥致院櫻苗木
三五九七票　鳥致院リンゴ
四八五票　成歡甜瓜
四一二票　リンゴカステラ
三八一票　扶餘三嶋焼
一六〇票　天安胡桃
一〇七票　論山の酒羊羹
五〇票　韓山紵
▲[illegible]

平南道

一〇九七六票　平壌焼酎
五一二票　竹中炭酸カルシューム
三七九九票　徳川元纈
三七七五票　寧遠牛
一四〇二票　安州眞紗
六九八票　平壌ハム
三五八票　孟山黄楊
二五〇票　寧遠材

京畿道

八五四九票　素砂の桃
四七六八票　楊州栗
二三一〇票　漣川大豆
一〇〇六票　蒲鉾ソーセージ
九六〇票　月谷里甘酢
八二四票　江華花紋席
七七一票　長湍大豆
四八〇票　仁川醤油
三六四票　健街油
二九二票　朱安の鹽
一九八票　安養栗
一五〇票　人參
一二〇票　廣州麺子
八四票　仁川焼酎
▲[illegible]

咸北道

[illegible]

一二〇一票　安州炭
一二九票　寧遠麻布
八九票　寧遠葛參
七三票　寧遠蜂蜜
▲[illegible]

平北道

八一二三票　ツルチュクシロップ
五〇二一票　カラマツ苗木
七六票　麻布
五二〇〇票　渭原端溪硯
二三〇七票　乾蝦
一七二九票　義州牛
一〇四八票　南市の鹽
六三六票　龜城牝牛
一三六票　熙川紬
一〇〇票　木材
一〇〇票　義州大豆
五一票　金
▲[illegible]

十一月十日から
朝鮮特産宣傳大會
於京城　三越呉服店

咸南道

四三二八票
元山カラマツ苗木
二六票　咸興林檎
▲[illegible]

慶北道

三三四三票　大邱リンゴ
一一九三票　大邱インク
▲[illegible]

江原道

一〇三九票　月井里リンゴ
七一〇票　蘭谷ハム
一七一票　麟蹄の蜂蜜
一七〇票　洗浦カラマツ苗木
▲[illegible]

全南道

六一〇票　白棉油
一三七票　トース（煙草除用）
一二〇票　煙草
九八票　松の實羊羹
七八票　松の實
六六票　蘭谷牛
▲[illegible]

全北道

二六一票　金堤米
一三八票　扇子團扇
▲[illegible]

慶南道

五五一票　龜浦梨
一〇〇票　馬山清酒
六七票　同　人參
▲[illegible]

第五回南鮮六道庭球大會

◇日時　九月十八日午前八時開始
◇會場　大邱三笠町公設コート
◇會費　一組一圓（組盤を）爭
◇ボール　角一軟球ボール
◇申込　九月十七日限りとす
主催　京城日報大邱支局
後援　大邱體育協會庭球部　玉村書店運動具部

咸鏡南道

弱目に祟り目
咸興電氣又ケチがつく

長い間の末が漸く擡起とまで進化しかけてゐる大興電氣咸興支店の發電所移轉問題もどうやら辯になり相で一寸厄介な問題になつて來た。九日附遞信局の示達は大略「既設發電機は新設機の故障修理の際使用するのみなれば現位置に存置するも差支ないものと認める。然し將來需要激増し常時運轉するには現位置は不適當であるから新設發電所又は他の適當なる箇所へ移轉する樣御示達相成り度い」とあり同社新發電所も用水井を掘るのみで殆ど完成し十四日試運轉を行ふまでになつてをり一方市民側でも右示達は要求全部が徹底したものとして滿足すべきであるがこゝに豫期せざる大障碍が現れて來た。それは咸興上水道改良動力問題で當初瓦斯エンヂンによつて供給した水道は著しく高價な上水を供給せねばならなかつた關係上電力汲水を計畫し先月十六日から…[illegible]

元山商議
候補者顔觸れ

[illegible]

朝鮮水電が
客車取扱
住民の希望で十月から

[illegible]

南鮮六道庭球大會
いよいよ明日
大邱公設コートで開催
釜山軍も參加す

わが社大邱支局主催の南鮮六道庭球大會は…[illegible]

咸南産麻の
最初の大量取引
日本製綱會社の大谷氏が近く來咸、購入する

[illegible]

松興里に
電燈
千燈を十月中に

[illegible]

咸南辭令（十四日附）
元山二普校長　南伊三松
補咸興一普訓導兼校長　地境公普校長　加藤窓一
補元山二普訓導兼校長　西湖公普校長　長谷川秀治
補地境公普訓導兼校長　永興公小校長　關根明
補西湖公普訓導兼校長　公普小訓導　石川勝吾
補永興尋高訓導兼校長

案外に少い
獵天狗
タツタ廿七名

[illegible]

咸鏡北道

吉州の水稻
改良計畫

[illegible]

消防協會設立宣傳

[illegible]

飯野巡査の
愛民善政碑
部落民が建立

[illegible]

三南地方を視る（九）
一記者

[illegible]

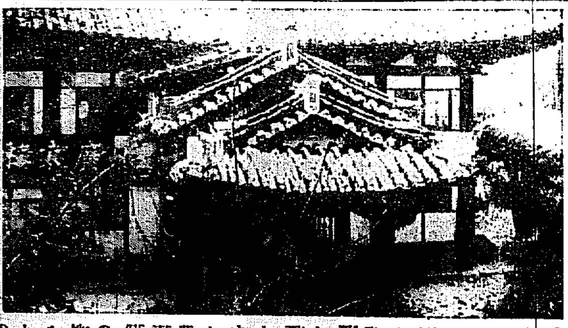

雲峰工業補習校

カップ爭奪
庭球戰

[illegible]

慶尚南道

工業補習校
存廢協議

[illegible]

南原の廣寒樓

[illegible]

背任詐欺とは心外
檢事局の召喚で來釜した
釜屋豫備中將語る

[illegible]

畜産大會出席者
釜山を視察

[illegible]

羅中運動會

[illegible]

慶尚北道

種牛市狀況

[illegible]

天狗連増加

[illegible]

全羅南道

嫉妬の及傷

[illegible]

地方集會

[illegible]

地方人事

[illegible]

評判の醤油です
全鮮醸造品評會に三回つゞけて最高優等賞をいたゞきました
忠南大田　辻　醤油醸造
ミナミ　コッキ

トリシマ
西島ポンプ
最高甲位
最優秀入賞甲位證書取

クボタ
石油發動機
最高第一位
燃料の一番少ない
出馬力の一番強大な
久保田代理店
忽那商店
釜山販賣部
京城支店
大邱支店
群山出張所
平壌出張所

優等清酒
雞林
ケイリン
芳醇無比なる
醸造元　馬山　西田酒造場
販賣店　京城　河口酒店

男も女も老も若も
神仙湯

艶製造販賣
京城本町一丁目
高木艶店

文化夜具入
生ズック上
茶帆布上
帆茶布別上

總會を開いて府勢振興の評定

會長吉田秀次郎氏辭任　後任は力武嘉次郎氏

仁川府勢振興會の第一回總會は十五日午後八時半から商業會議所において開催された、出席者は…［判読不能］…吉田會長から報告につき創立以來の經過を報告し…本會としては先づ築港問題の實現および京仁複線問題を目標として進むことゝし屢々役員會並に評議員會を開きその決議に基き猛運動を續け總督府當局に陳情を重ねた、築港擴張計畫は遂に來年度豫算には計上されず結局握りつぶしの運命に遭つたが、これは… ［以下判読不能］

不可分の問題であり今明年度中には着手の意思はないとのことであるが、一方複線に伴ふ經費は已に鐵道局の豫算に計上されてゐるのであるから早晩實現することは疑ひない、或は諸君の決心次第では案外早く實現するかも知れないとて會員を激勵するところあり、ついで川井田、加來、永井（榮）、中野、塚本、青木、吉田（…）諸氏より種々の質問意見等があり更に大規模の築港擴張計畫は後廻しとし差當り島嶼築造と同規模のもの即ち現在の築港と同規模のものを擴張することにいてはどうか▲築港擴張はいつ目鼻がつくとも分らぬから複線問題はこれと切離して一日も早く着手されるやうに努力して貰ひたい▲複線は埋立さへ出來てをれば何時でも着手し得られるとのことだから埋立…

［判読不能］が先決問題である、府の事業としても埋立をするのも一策であらう等々の事項について一花咲かせた後吉田會長から「多忙のため充分に職責を盡くすことが出來ぬから辭任したい」との申出があり一同留任を希望したが吉田氏は辭意頗る堅く後任會長に副會長力武嘉次郎氏を推薦し満場異議なくこれを承認して午後十時散會した。

決定事項　府勢振興會の總會において決定した事項左の如し

▲府税振興上研究すべき項目その他に關する意見は予じめ文書として提出すること

▲右文書の内容は役員會において取捨選擇の上評議員會の議に附す

▲總會以外時々茶話會を開いて意見を交換すること

京畿道

製粉工場立消え　浮ばれぬ七千餘坪の埋立地

日本製粉會社は仁川に工場を設置する目的で昨年仁川府から月尾島築堤の南側七千百七十六坪を埋立てたが鈴木工場の破綻によりこの計畫は立消へとなつた、最近仁川有力者の間に製粉工場設置の計畫が持ち上がつてゐたがこれ又ものにならず、折角の埋立地も徒らにペンペン草の繁るに任せてある、日本製粉では右埋立地を相當の地價で處理したい意向をもつてゐると

溺死者追弔會　月尾島で挙行

［判読不能］

化粧品付の音讀

［判読不能］

仁川種々相

［判読不能］

競技大會の種目決定　十五日の準備委員會で

來月一日開催する仁川府民競技大會の準備委員會は十五日午後三時府廳樓上で開催左の如く決定した

一、開會は午前八時

二、競技種目

▲青年の部＝百米、二百米、四百米、八百米、千五百米、八百米リレー（一組四人）月尾島一周マラソン、ローハードル、走高跳、棒高跳、走幅跳、ホ、ス、ジャンプ、砲丸投、圓盤投、槍投

▲一般の部＝百米、二百米、四百米、千五百米、ローハードル、走高跳、棒高跳、走幅跳、ホ、スジャンプ、砲丸投、圓盤投、槍投

三、出場者資格

青年の部＝仁川在住の男子にして脚力を以て職業としてないもの

一般の部＝仁川在住の男子及び仁川在住の中等學校以上の男學生

四、申込規定、申込者はリレー競走を除き一人に付き四種目以内とし來る二十二日までに港町小學校宛に申込むこと

南商陸上競技　來月九日舉行

仁川南商業學校では來月九日陸上競技會を舉行することゝなり全校生徒は昨今猛練習を重ねてゐるが同校の陸上競技は昨年十月朝鮮神宮競技の育成創始者氏が全校學生の熱心に指導した結果目ざましい進歩を示して來たといふから今秋の競技會こそは見ものであらう、なほ長崎小學校では同日運動會を舉行寄付小學校は校舎の改築で校庭が使用出來ぬため秋季運動會は見合せることになつた

お人形歡迎會

開城では九月十七日第一公立普通學校で米國人形の歡迎會を行ふ（開城）

黄海道

看護婦に暴行未遂

［判読不能］

豪壯爽絶の金剛山を探ねて（七）

平壌支局　小西生

萬物相

…萬物相の入口であり最後休憩所だが…［判読不能］

平安南道

合同說　安州の聯合大會で持上る　思想勞働團體

［判読不能］

南浦金組總會　十八日開催　組合長選擧

［判読不能］

西江改修速成陳情　關係地方代表から總督府當局に對し

［判読不能］

江沿岸の沃野は一大荒蕪地と化せんも知る可らず故に西江改修の根本方策を樹立するにあらずんば此禍根を根絶するを得ず而して西江の改修は…［判読不能］…する所なり

平鐵對三菱野球戰　十八日平壌で

［判読不能］

平鐵		三菱	
［判読不能］		［判読不能］	

チフテリヤ　平壌に發生

［判読不能］

赤インキ

［判読不能］

平安北道

險吞な醫生

［判読不能］

全羅北道

全北電氣の盜電處分　新に點燈契約の方針らしい

［判読不能］

稻荷社竣工　廿一日鎭座祭

［判読不能］

忠清南道

大中父兄會

［判読不能］

物騒な大工　人妻に抱つく

［判読不能］

▼一時治つた樣だが毎年再發する慢性惡性再治難い程速治に驚く

りん病七日藥

治療は山程あるが慢性惡性の治る薬は七日藥ある而已彼是不迷七日分一劑服用せよ病狀詳細お調べで申込次第新しき藥を速送す強力藥七日分代金五圓也此藥は七日分以上なし說明書送呈す

七日藥本舖　大阪市堺筋八幡筋北　山口藥院

髪は女の生命

如何なるしらが赤毛でも使か…

…

東京　山吉商店

全國有名…

平壌土産

藥治文化を參考として…

樂浪萬歳煎餅

樂浪落雁

樂浪詩…

下江黃金堂

耳鼻咽喉科専門

醫學博士　坂井清

坂井醫院

入院御隨意

診察時間　午前九時至午後三時　日曜祭日午前九時至正午

電話　…一大四七五　自宅…四八二

京城南大門通日本生命ビルヂング

頭痛にノーシン

米酢　菊菱

味も名も良い菊菱は

釜山本町四丁目

林酢釀造場へ

御注文を御願します

府立　仁川病院

醫學博士　岩井勝三郎

電話　事務所…一六番

小兒便秘の害

小兒は便通のないために屢々重い病に襲はれることがありますはなはだしい場合は體温が四十度にも達し時々痙攣（ひきつけ）を起し脈搏が速く弱り不規則となり、不眠を來し嘔吐を催し胃部や腹部四肢に發疹を起す事等があります。

それで小兒が原因不明の熱を發生した時、便通の有無を考察し適度に下劑を與へて便通を調節することが肝要であります。

小兒の下劑にラキサトール

發賣元　大阪市東區道修町　株式會社　鹽野義商店

設立　明治三十八年

資本金　六百萬圓

京城府南大門通一丁目十四番地

株式會社　漢城銀行

頭取　韓相龍

電話光化門長七六〇番　振替口座京城一二〇番

支店　東大門、西大門、本町、水原、平壤、大和町、開城、釜山、大邱、東京、大阪

一位第一秀級甲

有本官産技術省審査

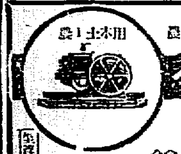

インターナショナル

發動機石油

日本總代理店

合資會社　泰明商會京城出張所

京城府黃金町一丁目…電話本局…二〇一番

名物　リンゴカステラ　中田堂

中西定太郎藥房

…

ロビンソン博士推奬

…

あさ夕の一ぱい　百藥に優る美味滋養ぶどう酒

赤玉ポートワイン

胃腸の悪い人　心身過勞の人　産前産後の人　貧血の人　不眠勝ちの人　精力衰退の人

是非朝夕召上つて下さい

子供に對する家庭の感化力（下）
「個性的にするな」

個性的性格がすぐれる――からしたホームの中に育つ子は、その對立性といふ特徴から自然に早く彼の個性が形つくられる。人間として個性の明かであることの必要と、又その

可否は 別の問題として考へるべき幾多の點をもつてゐるが、兎に角、かくして彼等が早く自我を作り上げることは事實である。從來はかゝる方面に就いては全く閑却されてゐたのであるが、個性がはつきりしてゐる子はかくしてホームの中に育てられたといふ過去をもつてゐるといふことから、これを教育的に利用して個性を鍛き上げる上に家庭の功大さを認めなければならない。

個性が 狂ひ小さなもの成が早いと同時にその現もすれば心る反抗性格的な點になり易い傾向を見逃してはならない。人間として余りに狹小に過ぎた個性をもつ人、社會生活上甚だしき支障を感じなければならない。それが幼少の時代にあつてもまた、成人後といへどもその人の苦しみの種となり、排他的とまではゆかなくとも、非社交的、非愛國的たることは免れ得ない。家庭教育においてはこの點に充分の注意を拂ふ必要がある。

家庭裡を作るな余りに對個性の多分な家庭に人となつたその子は追々成長するにつれて個性のみ明かになつて

他人と 自分とを區別し、く區分して他を排ふ。その結果は感情的にも思想的にも正しい人間的な發達がとげられずして自己獨特のからのかぶつた子になつてしまふ。しかも彼等は本心において內心においては個人的無理が狹ろそのからを破らんとして甚だしく苦悶しつゝあるのである。更に其人の本心と手を握り合はうとする熱烈の氣が働きつゝある、若しこの氣持ちを完全に滿してやる事が出來ない時には彼等は成人の後においてもを永久に正しく導き本心の要求をなべき非社會的人間となり、反社會的な觀念的思想教育の持ち主となり終る場合がある。

家庭が その子を人間に醜い自我をもつた子をつくり上げる力の偉大なことは述べたが、その反面に小さな自我、偏狹な個性にこり固つた子供に仕立て易いといふ一大缺點を含んでゐることをも忘れてはならぬことである。これを避けつゝ自我完成の基礎が作り上げなければならぬとすれば困たむづかしいやうな事になつて來るが、潑自な明るい解放的な（然し對個性を全くもつてゐないやうなものはよくない）家庭を作ればよいのである。具體的にいへば父と母其他の家族が皆圓滿な家庭生活を營み、何れにも偏せぬ

家庭愛 の雰つた中に生長させられゝばよいのである。解放的といふ事と內と外の區別のないといふ事とを取き違へられては困るが、それは家族の常識的概念で余りに解放的な傾へば或る種の接客的商人の家庭の如き解放的な雜然性の家庭に育てられたが為にその子はかへつて早く實際の世界を知識的に受け入れ嫌悪感を受け易い點もあることはその實際を想像されれば明かな事であると思ふ。要は醜い自我をもつた人間を作るといふ點にある。

上き家庭教育それは今述べたやうに醜い

自我を もつた子供に仕立てることであるがそれは一見して時に內的充實を缺いたやうな感じを與へる。然し子供の成長につれてその當時作り上げられた大きさは假令その本人には自覺せられないかも知れないが、社會生活をする上に如何に役立つてゐるかは測り知られないものがあるのである。

そうした人間を作り上げてこそはじめて親としての職責が完うせられたといふべく親を失ひホームを外にした世界において生活をするに當たつて全く役に立たない人間とするやうな教育を避けることにつとめられたい。

世界は 廣いそうしたよい人間を作る教育は盛樹に述べた如く、家庭教育を措いてはほかに望まれないのであるが、家庭における教育は一部分の人間教育で更により大なる世界が存在することを忘れてはならない。自分が自分の子を教育するといふ念を捨てより大なる世界の中にある成るものによつて人間が教育されて行く事ちほんとうの人間を正しく生かして行く教育をたどらなければならないといふ重大な心掛を忘れてはならないのである。（終）

學藝界

◇『落穗』 歌題雜詠十首以內、合評歌一首、前詠雜一首締切、原稿は釜山瀛仙町二〇一五みさき會へ（誌代十二錢）

◇河井酔茗女史講演會 十七日午後七時半太平通青年會館で開く 演題は「私の見た國際教育」

◇明火屋句會 子規忌十七日夜淺爺町中村螢秋居で開催。締切八時半。

◇黒潮會 子規忌 十八日夜初音町二〇四非可觀仙方で開く。同好出席歡迎。

◇哀浪文郷兩氏歡迎會 近く開催の豫定。出席希望者は市內蓬萊町四丁目朝鮮人社宛申込のこと。

◇岡本文郷氏（歌人）前井上猛一と同して秀才文學の編纂をなせし人、入城十日位、山本逞浩氏方に滯在

◇中島哀浪氏（同）近く入城市山盛雄氏方に滯在の筈。

◇阿部曉成氏（俳人）廿日金堤を引揚げて歸城、自宅は大和町二丁目二九。

運命の歩み（二）
鈴木挪夫

3

その頃から、根本といふ青年が足繁く芳子の處へ訪れるやうになつた。名を正巳といつて××銀行員であつた。芳子とは芳子がまだ〇〇師の三味線として「師芳四郎」の門下の正紀であつた。芳子とは五ツ違ひの二十三で正巳もまた〇〇師門下の正銀であつた。

今日も彼は銀行の歸りに芳子の宅を訪れた。

「御免下さい。いらつしやいますか？」

玄關に立つて聲をかけると、そこに芳子の母が出て來た。

「まあ……根本さん、さあどうぞお上がり下さい」

「お稽古中ですか……？」

「え……もうお濟みなやうです どうぞ！」

芳子の母は愛嬌よく會釋して正巳を迎へた。

「邪魔につて、ないんですけれど一寸。お邪魔させて頂きませう。」

正巳は獨言のやうに、しやべりながら靴を脱いで上つた。そして芳子の母に案内せられて客間に通つた。そこには今丁度お稽古の濟んだ、三四人のお弟子達が、おしやべりをしてゐた處だつた。

正巳が入つて來ると、第一番に芳子が彼に視線を向けて嬉しさうに會釋する。おしやべりをしてゐた弟子達も、正巳が入つて來たのでお話をやめてしまつた。そして芳子と正巳との間に、樂しさうな話が交換せらるゝと弟子達は互ひに目でものをいひ合つてゐた。

「先生、有難ふ御座いました。」

「お有難ふ御座いました……」

「先生、左樣なら……」

各自に挨拶をいふと弟子達は歸つて終つた

「修々、お忙しいやうですね」

「ええ、お陰で一寸も出る暇が御座いませんの、次ぎから次ぎと來てね、〇〇先生の處にも毎晩の甥い御無沙汰致しますわ お遊びになつたら、何卒よろしくお傳へ下さいね」

「明晩日はお稽古、休みでせう。外遊びでもして英氣を養ひませんか、久し振で。……？」

「母に聞いてみましてね。その都合では。つれて行つて下さる」

弟子達の歸つた後の二人の間には斯うした隔りのない、睦まじさうな話しが交されてゐた

4

月の照りつく樣な日曜日であつた。擬い晴れ渡さの後にのみある七水を誘ひ。舟にあこがれ。凉を求めて自然の灼熱を求めに樂集するその日く／＼の小さな遊覽客によつて。さしもに廣い河も、うもれるかと思はれる程の人出であつた。その邊の長流、若い男女の甘い語らひを載せた一艘の小型ボートが、あつた、ボートは岸より離い、ひとすぢの、ゆるやかな流れに任せてゐた。

女はお下げに結つた髮に桃色の大きなリボンをつけてゐた。年よりは二つも三つも若くみえる。純白な網襞りの上に飯に千鳥の模樣を施した日傘を前に、午後の陽を避けてゐた。

男性はパナマ帽にワイシャツの袖を捲くまくつて、女と向ひ合せに腰を下してゐた。兩の手に握つたオールは舷側に輕く押し流されてゐた。靜かな流れに。

お下げ髮の女は芳子であつた。

『ほんとうに、凉しい靜かな流れだわね。そしてこの水面の美しいこと……？』

『新らしく生まれやうとする。若人達の生活にも均しい、清さです……？』

そういつた青年は正巳であつた。

『人間の生活にも、こんな清さと美しさが惠まれたら。どんなに幸福でせうね……？』

『みんな、同じやうに惠まれてゐるのです。それだのに、お互ひの不注意から幸福を逃すためにそこに不幸な人や、不運な人生が發るのです』

『でも幸とか、不幸とかいふことはやつぱり運命でせう……』

『そう……運命です、その運命を開拓するのは人生の義務です。そして運命開拓の鍵はお互ひの胸に一つづゝ持つて居るのです その鍵・運命の寶庫をさがしあて、開扉する、そこに幸と、不幸の分岐點があるのです。』

『それもそうだわね……？』

正巳にそういわれると、ほんとうにそうだと思つた。そう思ふと、久しい球熱からの夢が實現でもされたやうな嬉しさのこみ上げて來るのをどうすることも出來なかつた。くすぐつたいやうな感情に釣られながら面を上げると過隙にも正巳と視線がぴつたり合つた。正巳がニッコリ笑ふ。芳子も面を上げに顯笑んで伏目になつてしまふ。二人の間に甘い感情の流れがもつれて、解けやらぬ嬉しい想ひの泥影が輝く白沙に映ずるなぎさの草木が凉しさうに生ひ茂つて、それに二人の影を投げてゐる。

美しい流れであつた。

湖南吟社（大田、瓜骨報）

行水の名残園別園、過ぎがてや　陽水
洲若に汚も草となりに鳥しげし
行水の名残となりの伏せ盥　南浦
行水の名醤十ませし盥下哉　不倒
行水の名殘や父の大ふくり　四條
禿山のながれにもれし一人哉　南斗
行水も名殘となりし苔情哉　冷味
游若や土橋の上と下の　一朝
丹株の時ならぬ芽の湧若へる　世外
風骨

五周年記念 湖南吟社 俳句大會

時日　九月十八日（日曜）午後一時
場所　大田春日町『富士家』
兼題　菌三句（當日持寄）
會費　一人金參圓
申込所　九月十七日迄に大田春日町一丁目 園田卯三郎（冷味）
附記　出席者には記念寄せ俳句品の見込
主催　湖南吟社同人

別に一々案內狀は差上げませんが、お誘ひ合の上奮つて參加していたゞきたく願上げます。

新らしい出版物

芭蕉七部集 藤井乙男博士編

七部集はいふまでもなく『冬の日』『春の日』『曠野』『ひさご』『猿蓑』『炭俵』『續猿蓑』をおさめたもので蕉風を解き俳諧を語るものゝ間に最もよく珍重されてゐることほど完璧に蕉風の神髓はこの七部に盡きてゐるのであるが從來刊行流布されてゐる既刊集の中には或は原本の儘であつたり或は誤讀まれるもの少しとせず、然るに本書は原書の姿をそのまゝに保してあるが誤謬は右傍または頭註によつて正し文章中句點の如きも便宜これを附してゐる、此點において七部集の定本として座右にするに足るであらうことを信ずる（京城神田表神保町文獻書院發行）

繪本和漢朗詠集（和田萬吉博士校訂）德川時代において再び古文學が光彩を放つに至つた折柄、更に一層その民衆化を企てゝの趣解、それは俗流の到底解すべくもなく思はれてゐた古文の味を十分示し得たもので當工の勞は尋常でなかつた、本書は繪本徒然草と併せ見て彼等の企ての有意義であることが一層はつきりして來ると思ふ（一圓東京神田區神保町富山房發行）

繪本徒然草（和田萬吉博士校訂）繪本徒然草は西川祐信の筆に成るもの、徒然草の眞面目を傳へようため最も珍重すべき物、江戶時代における研究の苦心の跡をたづね且つ古文の精華に醉はうとする者には必讀の書（一圓東京神田區神保町富山房發行）

◇我等（九月）マルクス（價値論の批評）（櫛田民藏）自殺へのサイドライト（長谷川萬次郎）マルクスエンゲルス書簡抄選的論（森戶辰男）その他（五十錢東京神田駿河臺紅梅町我等社）

◇海紅（九月）一碧樓氏の不斷の努力は徐々に報ひられてゐる。それは本誌が最近とみに充實味を見せて來たことによつて窺はれるではないか、碧梧と北冠抄の句の多いこと、讀みごたへする文章その他會報の豐富なことが目につく（五十錢東京市外玉川村瀨田共社）

◇川柳三味（九月）創刊以來半歲六號、投句と投稿は次第に增加、傾向を示し內容外觀共に漸く雜誌らしくなりかけて來た。中央のそれに比して遜色なきまでに發展するのも遠くはあるまい（廿錢京城櫻井町二ノ三二共同印刷所）

◇少女畫報（十月）口繪も畫報も鮮麗、小說も精選の力作、綴錦や抒情小曲集や少女の知識を開拓し多趣味にして有益。少女新狀態と命題してゐる（五十錢東京京橋區彌左衞門町東京社）

◇落穗（九月）短歌の雜誌……廿二錢釜山府瀛仙町二〇一五みさき會▲草の實（九月）女流短歌の雜誌……五十錢東京小石川區表町共社▲科學畫報（九月）宇宙及天體論……本號特價一圓東京神田區錦町一丁目共社▲民謠詩人（九月）民謠のほか時、童謠、感想および評論など……卅錢東京市外西巢鴨町宮仲刀行堂書店▲大日本ユニヴァーサル（十月）二社專屬俳優の近影と作品と映畫解說その他……卅錢東京麴町區三年町映畫世界社

◇鳩の子（五、六號）坂本夢雨氏の編輯する俳句雜誌月十二錢京城蔚堤町一ノ五鳩の子會◇子供六友（十月）色どりのいゝ繪、氣がきいた文章、小學一二年以下の子達の讀物四十錢東京雜司ケ谷七り屏數起人之友社▲詩文新人間へ九月）十錢京城臨溪洞共社▲鷺文（八月）十五錢朝鮮監督府▲專業成績報告書（元年度）京城教護會▲統計年報（元年度）南滿洲安東商業會議所▲農家統計書（元年度）京城……九月）四十錢東京市下谷區稻荷町新聞共社▲日本教報（二一八）十錢名古屋市西區本重町二丁目共社行所▲日本綿花週報（九月）非賣品大阪市北區中之島二丁目日本綿花株式會社▲金剛（九月）十錢京城若草町朝鮮曹洞宗布教所▲朝鮮と建築（八月）七十五錢日本生命ビルヂング三階朝鮮建築會▲弦戰（九月）四十五錢東京巢鴨町淑德台▲考へ方（十月增大號）一圓東京神田錦町三丁目共社▲商品見本市（八月）大阪府立商品陳列所商品館通信販賣部▲生活と宗教（九月）十一錢名古屋市中區掛久屋町二破風閣書房▲株式會社資本調へ八月調）東京日本興業銀行調査係▲謠（九月）十五錢西宮市西宮謠家閣西謠曲社▲大邱穀物商組合月報（五九號）非賣品大邱府大和町大邱穀物組合▲朝鮮穀菜合々報（八月）卅錢京城府鍾町朝鮮穀菜會▲生活と宗教（八月）十一錢名古屋市中區南久屋町二破風閣書房▲東亞經濟統計月報（六月）東京……

（ミツワ家庭文庫二ノ九）

花の砲彈

尾上梅幸

種子をはぢきとばす鳳仙花
花が蝶の樣にとぶ草がある

これからかと存じますが、あの鳳仙花といふ植物が實を結んで十分に熟して參りますと、その綠色をした實がはじけて、その中の種子が彈丸の樣にぱら／＼とはじけます。これが爲に種子が一所に散らず、丁度よく散つて、それから出た芽が、お互に枝葉で邪魔をしあふこともなく、土地の滋養分も十分に吸收が出來て、育つて行くといふことになります。一つの草でも中々よく出來て居るものだと感心されます。これと似て居りまして、更に面白いのは中部アメリカにハーネーボールといふ草で、これの方は、花をそのまゝ砲彈の樣に空中に發射させるのださうです。

イラクサ屬の一種で、夏期に中南米地方に自生して珍らしい花が咲き出します。それが日中になりますと、花の萼のつけ根のところに水氣が出來まして、次第にそれがふくれまして、遂にパチンと彈けます。すると花はこの勢で空中に高くはねあげられます。時の移ると共に、だん／＼空を增して空中高くその儘の形で花が飛び上ります。斯うして花が空中へ飛び上りますと、花冠の內輪にあります雄蕊から、黄色な花粉が霧の樣に降り注ぎます。これが枝に殘つて居る雌蕊の上に降りかゝりますので實が結ぶことになります。雌蕊が靜に殘して上から落ちて來る花粉を受けて實が結ぶ樣になるなぞと云ふことを見ますと、實によくしたものだとしみ／＼感服いたします。夏から初秋へかけましては小供に親しむ折が多くなりますので、斯う珍しい例は別としましても、草や樹に中々いつも見逃して居た面白さや美しさがあります。

秋凉に向ひますと夕暮の入浴が爽になつて參ります。洗粉の蕃に要もしいことがなく、偸かしいものに浮かんでゐます。洗粉のミツワ石鹼が此の爽みを一入のものにしますと共に、これがなくては爽爽の入浴が入浴になりません。ミツワ石鹼は作用が穏和で、膚をあらす樣なことがなく、汚垢を落します。洗ひ流しますと、あとへ石鹼分がねとねと殘る樣なことがなく生々とした彈力のある皮膚が滑らかに保たれます。

發賣品目錄御申越次第發送
東京橫山町 丸見屋商店
營業所 下谷區二長町

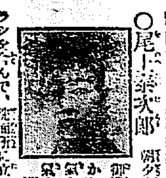

○尾上菊次郎

朝夕大さう凉しくなつて參りまして、凌ぎよく御機嫌麗はしいこと、存じます。今まで朝から度いと思ひながら暑さの爲にどうも元氣の出なかつたのが、凉風立ちますと、元氣も自然さかへつて參ります。

朝起きまして、ミツワ煉齒磨をつけたブラシを含んで、洗面所に立ちますと、凉しさにつれて、元氣がすつと湧いて來る樣に思はれます。

煉齒磨には、えて苦味がありましたり、匂臭かつたりするものでございますが、ミツワ煉齒磨には此の樣なことがありません。味ひは甘さの中に凉しさを含んで、匂はすつきりと爽やかで、齒あたりがやはらかですから、用ひ心地が誠によろしいものです。

ものを食べます際に、分泌されます液が、齒をじようぶにするのださうです。ところが、時代の進むにつれて食物が次第に柔かになつて唾液が少くなりますので、齒が弱くなります。ミツワ煉齒磨を用ふと唾液が分泌されて齒がじようぶになります

ミツワ煉齒磨　皮膚のあれを防ぎきめを細やかにする芳香性藥用齒磨　大壜金五十錢　德川大壜金一圓五十錢

三倍以上も保つて經濟な
〇ミツワ石鹼

我れと我が

皮膚毛髮の懷しまる、朝夕と湧り初めました。秋の爽かさは、優秀

〇ミツワ石鹼

の洗顏から、又入浴から始ります。見るからに眞白く、細かな泡には纖維性が有つて、而もぬらつかず、皮膚あたりは特に柔かくて同時にさつぱりと落ちて了ひますから、後の氣持の爽かさは何とも云へません。

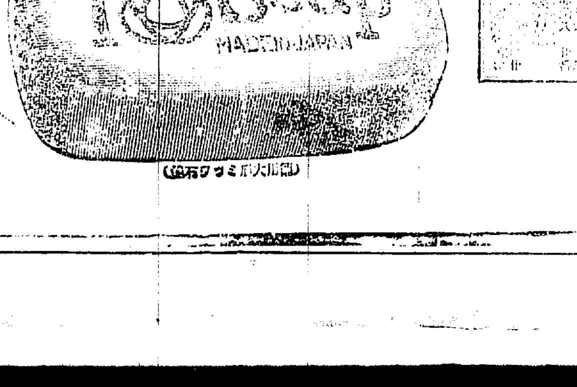

（ミツワ石鹼の實物大圖）

本舗　東京　〇丸見屋商店

9.16

全鮮都市爭奪リレー
「大田何かあらん」と策戰に耽る紅軍策戰本部
中央の誇を持つ京城運輸事務所
總動員でダイヤ作成

京城の作戰本部たる京城運輸事務所は……

◇……期日の 切迫と共に いよ〳〵臨戰狀態を呈しはじめた [illegible]

◇……視はれ るであらう [illegible]

◇……自身が 勝たなきや [illegible]

◇……謀議に ふけつてゐる [illegible]

◇……大田側 にとつて一大敵とされてゐるのは京城側が [illegible]

◇……選手側 の第一回打合せを京城運輸事務所で行ふことになつて居る

御慶事記念 貯金
京城郵便局の御慶事記念貯金は [illegible] 一千七百六十八口、金額六千百二圓八十錢、朝鮮人側二百三十六口七百五十一圓六十錢合計二千口六千八百圓といふ好成績を示した

大洋橫斷の飛行制限
米國政府が
【ワシントン十五日發聯合】アメリカ政府は最近大洋橫斷飛行に多大の犧牲者を出した所から大洋橫斷飛行に關して制限を設ける [illegible]

訪日歸還機 ブ市到着
【モスコー十五日發聯合】訪日飛行を終つて目下モスコーに歸還飛行の途にあるシエスタコフ氏操縦の露國ソシヤ號は本日（十五日）ブラゴヘチエンスクに到着した

鮮農の立退を迫る
【奉天十六日發】[illegible]

開催に決定した
施政廿周年博覽會
總督府は八十五萬圓を計上し
頗る大規模なもの

[illegible] 施政二十周年に昭和四年に [illegible] これが豫算として總額八十五萬圓を計上し [illegible]

桃の實で少女中毒
一名死亡し一名は重態
【大邱特電】[illegible]

大窃盜團か
本町署で逮捕
[illegible]

早廻機は桑港まで船
十六日愛機を積込む
【東京電話】米國の興論と我海軍および大使館の勸告により早廻機はマーン州オールボオチヤードに向けどこまでも早廻りの名に [illegible]

京城で食ふ十萬圓の魚
八月の賣揚高
京城魚市場の八月中 [illegible]

	數量	價格
京城魚市場	[illegible]	[illegible]
日の丸市場	[illegible]	[illegible]
龍山市場	[illegible]	[illegible]

[illegible] サンフランシスコでは本船の埠頭繫留に [illegible]

（上）紅軍策戰本部の城運輸事務所員
（下）謀議を凝らす本部員一同

訪ねて（一）　天狗を
三十一年間腕を磨いた人
狩獵哲學を說く
早野龍三博士

懷しい狩獵シーズンが訪れた [illegible] 博士早野龍三氏を午後病院に訪ふ。

◇ [illegible]

御親裁の下に富士裾野の大演習
十七日午後四時から
一萬五千の大軍で
【東京電話】富士裾野における [illegible]

問島の支那人 何事か謀議
或は排日の爲か
【間島特電】[illegible]

牛肺疫 平北に發生
一頭直に撲殺
[illegible]

鑄潰されたら大變だ
松尾署長語る
[illegible]

誠に殘念
小田城大教授語る
『そいつは困つたことをしました [illegible]

考古學上得難い品物
李王職博物館で盜まれた新羅時代の貴重品
昨夕報道の [illegible]

『盜難の品物は悉く新羅時代に使用した小さな裝身具ですが [illegible]

無斷で墓を移葬
墓主にも警察にも
―教會を切廻す男を中心に―
仁川天主教もめる
[illegible]

屆て移葬 問題化せん
[illegible]

山形縣の大旋風
住宅十戸倒壞し三名慘死
【山形電報】十五日午前九時頃 [illegible]

昨年より惡い
藝妓揚花時間
[illegible]

新二面目 千歲旅館 京釜線大田

試合
第六回全鮮女學生庭球大會
申込 資格出場 在學生限る 申込 一組づゝメムバーを揃へ廿日迄に本社運動部庭球係へ申込むこと 組數 一校五組を超えないこと
期日 九月廿四日午前九時 **場所** 京城運動場コート **觀覽** 無料、但し參觀は女子に限る **使用球** 角一ボール **雨天順延**
主催 京城日報

福岡勝つ 9―5
對延禧野球戰
オール福岡對延禧專門學校野球戰は十六日午後四時五十分から京城球場で擧行 [illegible]

延禧	400100000	5
福岡	000702000	9

[illegible]

殖銀野球場
京城電氣會社野球部の球場は未だ決定しないらしいが殖銀行でも東大門外に練習場を物色中であつたが、近く用地買收を終るらしい

高知縣教育家視察團歡迎會
[illegible]

十日藥 リン病 大阪府認可 五淋白濁一瓶斷根
苦しみ〳〵る事の新●今飲めば二時間で痛みは去り二日飲めば全治
特長●洗滌の必要なく絕對胃腸障害なし
販賣 大阪市東區 隈岡春日堂大藥房
頭痛にノーシン
朝鮮地圖販賣元は 京城長谷川町 小林又七朝鮮地圖部
責任請合 臺灣總督府認可
無代進呈 心身改造 靈動氣合術 氣合治療法講義錄
毎日毎日に戸日之出罐詰
小說貸本 不景氣知らずの好副業に小說貸本は婦人にも出來る 樋口隆文館
醇良淸酒 キクマツ 品質本位 松岡酒造場
京日案內 食鹽 共榮 寫眞 門生 京染 ラヂオ 恩給 ほね 玉突 看護 恩給 黑燒

夢に狂ふ (200)

吉井勇作　多田穀三畫

見果ぬて夢（六）

その晩彼は中々眠つくことが出來なかつた。眠らうと努めれば努める程目が冴えて、妙にしみじみとした心持で、自分の暗い一生の跡が顧みられた。父の籠洞から受けついだ暗い血が今でもこの體の中を流れてゐるかと思ふとわれながらわが身がのろはしかつた。彼女がまだ七つか八つの時分だつた。その時分淺草の馬道の路次の奥に住んでゐたのに、彼女はすぐ近くの私娼窟見たやうなところに通はせられてゐたが、そこで友達になつたおみつといふ下駄屋の娘が、彼女にそつと方々の店先からいろいろの品物を盗み取ることを教へた。このパクリといふ手を覺えたのが、彼女の罪を犯すやうになるそもそもの初めだつた。

「お前さんほんとうにうまいよ」そんなことをいはれると、かの女はひどく嬉しくなつてそれからはだんだん罪の深みにおちて往くやうになつた。さうしてもう十二三の時分には、淺草界隈では「○○（判読不能）」といへば可成り知られた、有名な不良少女となつてしまつてゐた。その間には父の籠洞も監獄を盥廻した揚句で、かなり長い間監獄にいつて来たりなにかして、それでなくとも暗い家庭は、一層暗いものになつてゐたから、かの女の心に生へた芽は、いやが上にも伸びていつた。いはゞかの女の住んでゐる家は、恐ろしい罪の巣に外ならなかつた。自分の一生をしみじみかうして思ひ返してゐると「罪の巣に生まれた小鳥……。」といふ文句が、不圖自ら聞くやうに口の中でうたはれた。

「さうだ。あたしはほんとうに罪の小鳥だわ。それも今ではもう飛べないやうになつてゐるけれど」

さう思ふとそれから彼の目前を激しいほど變化の多い過去の生活が、まるで走馬燈のやうにくるくる彼の目の前を通り過ぎていつた。チヤブ屋の、支那人の妾、落語家の女房、小待合の女將、女合百師……さういつた境遇の移り變りをかへて見るだけでも彼の女は自分の一生の暗い運命を、今まざまざと見せられたやうな氣がして、目の前を通り過ぎる過去の幻を見まいとするやうに、ぢつと目を閉ぢないではゐられなかつた。

ぢつと目を閉ると、だんだんそんな心は離れていつて、しまひには唯茫然として霧のやうなものの漂つてゐるのが見えてゐたが、そのうち彼の女はとろとろと眠りのうちに誘ひ込まれた……。

「和枝さん……。さあ、ゆきませう。」

さういふ聲がきこえたので不圖見ると、そこには酒夫が立つてゐて彼の女の腕を引張つてゐた。かの女には何だかそれが今日の闇の世のやうに思はれて、一緒に往かうとするのがためらはれた。

「さあ、何をぐずぐずしてゐるんです、あなたを幸福の世界に連れていつてあげるんですよ。これまでのあなたはあまり不幸な身の上だつたから……。」

それは酒夫に違ひなかつた。四谷の通りで掏摸をして捕へられた時救つてくれたあの時はじめて會つた酒夫の顏にそつくりだつた。

「ええ……。」

うなづくと同時に、彼の女は急に四邊が明るくなつた樣に感じた。人の世の深夜の闇につゝまれてゐたけれども、彼女の心の世界にだけは光がさつた。（終）

京城黄金町三丁目　花月食堂　電話本局三六七番

標準時間ノ御照會ハ電話本局四七二番へ　時計貴金屬品ノ御用命ハ電話本局四七二番へ

紙上病院

シヤツクリ

【問】生後三箇月位の赤兒授乳終了後シヤツクリを致しますが原因および豫防を御教へ下さい（千葉）

答＝赤兒は乳を飲んだ時よくシヤツクリをやるものです御心配入りません（外科皮膚科瀬戸病院長）

皮膚病

【問】十數年以前より毎年くる秋から夏にかけ體の脇と腹五六ケ所にブチブチが澤山出來て困惑して居ます根本的に全快する方法はありませんか（困り男）

答＝皮膚病の病徴といふものは甚だいただけでは判りかねてくるもので醫學生に教授するにも醫師だけでは豫め生に了解出來ぬから實物か模型かを必ず見せるものですたゞブチブチと書いてあるだけでは何病か見當がつきません（皮尿科渡邊博士）

ワキガ

【問】ワキガ根治の方法は有ませんか又徴兵に甲種合格の身ですがワキガのために入營を免除せられますかお知らせ下さい（知友生）

答＝自分でもにほつて見る他人にも嫌んでかひでもらふより他に根治の法はありません、その位のことで徴兵免除にはなりません（皮尿科渡邊博士）

毛拔け

【問】一ケ月以前より頭の毛がぬけます何の爲でせうかなほこのまゝ放つておいても差支はありませんか治療法を御知らせ下さい（脱毛生）

答＝拔け方について今少しハッキリ御御書き下さい（皮尿科渡邊博士）

痳治

【問】廿七歳の既婚男子ですが二ケ月以前より淋病に罹り直に治療を受十日以前に全治の宣言を受けましたが再發の心配や後藥の心配はありませんか（原田生）

答＝醫師が全治したといふまで治療を受けられたことは結構でした淋病の全治といふことは淋菌が一匹も居なくなつたといふことですがその證明は仲々困難です私はこれでよいといふまで治療し濟ましたその時に全治といふ宣告はドしませぬ、その後永い間淋病菌には有害である刺戟してはならぬといふこと繰返しくさせて見てそれでも起こらぬ時ははじめて全治の宣告を致します全治すれば勝嫌の必要もなく再發や感染の心配は一切ありません（皮尿科渡邊博士）

膀胱炎

【問】膀胱炎でもう一年ばかり醫師にかゝつてゐますが一向快癒せず殊に夜は下腹が痛くて眠られません、不治の病でしようか（惱む男）

答＝たゞ膀胱炎といふだけでは膀胱の病氣といふ程のことです何病の膀胱病か決定してそれに當てはまる治療が必要です（皮尿科渡邊博士）

多毛

【問】今年十六歳の男子ですが顏手足等に毛が多くて友達に笑はれます脫毛劑を敎へて下さい（一讀者）

答＝毛の多いは男子の特徴です男らしくよいのです友達が笑ふ位のことを氣にするやうな惰弱では駄目ですよ、シツカリなさい（皮尿科渡邊博士）

小說「孔雀」　古川實作　愈よ明日より連載

讀者らん

▲十日の一陽朱君に御注意致します一陽は一定してをりませんが目下の相場を聞合せてまけませうくわしく御研究でしたら御來宅を（龍山僧行政選隆山官舍船の平井）▲十日夜青澤さんの提琴放送噺公は静かな氣分に打たれ聞きました陛令の秋草の深い窓地では微妙な妙技に泣かされます又どうぞ（繁川ラヂオンァン生）▲純情の詩人、吉田紘次郎氏の現住所を御知らせ下さい（雑井）▲東京本郷森川町二一六です（繁揚）▲蒸若草町にをられた陸軍伴驛師さんの現住所は（一女生）

圍碁新局（一）

五段　先　小杉 丁
三段　　　新 中野（?）

一	は四	二	た三	三	は十六
五	に十七	六	は十五	七	に五
九	は十一	十	へ十五	十一	と十七
十三	れ五	十四	れ八	十五	わ十七
十七	た六	十八	れ六	十九	れ七
四	は三	八	よ十七	十二	ち三
十六	た五	二十	そ六		

對局者の感想

自白く。十一二はに十一ノ三に打込んで黑の模樣を破らうかとも思ひましたが、（以下判読不能）

演藝案内

喜樂館

十三日（火曜日）封切　日活時代劇部特作品 川浪良太郎主演 東洋武俠團　◆大活劇 中山吾 歴山長明 聯合大作 … パラマウント一九二七年度超特作品「キッドブラザー」… ◆大活劇部　地雷火組　…

中央館

マキノキネマ　十七日より十八日の二日間限り … 紺屋高尾　… 馬鹿の巻 … 愚戀の巷　全十二卷

黄金館

日本映畫 … 夜叉公子 … 怪人 …

大正館

珍膝栗毛　… 處女の死 …

京龍館

生靈　全七卷 …

京城劇場

劍は怒る　全六卷 … 九月十六日より午後六時開演　松旭齋天華　…

東亞牧場　大正家畜衛生研究所主場　李王職御用　全乳　總督府御用病院

完全なる吸收性と同化性とを併有せる効力無比の滋養強壯料

第二回化學工業博覽會銀牌受領

美味と滋養　ミツワ規那鐵葡萄酒

香味佳良滋養力偉大　健胃補血興奮作用卓絶

定價　壹圓貳拾錢　内地送料

ミツワ規那鐵葡萄酒は… 滋養強壯の性能を有し … ヒステリー、ヒポコンデリー、病後の滋養飲料なり。

▼如斯人は滋養料ミツワ規那鐵葡萄酒を用ふべし▲

一、貧血して居る人　一、手足が冷えて寢つかれぬやうな弱い人　一、下痢の起し易い人　一、病後の人　一、脈が弱い人　一、仕事に疲れて居る人　一、ヒステリー性の人

賣捌　和洋酒食料品店・藥舖・雜貨店

ミツワ石鹸本舖　丸見屋商店

朝鮮總督府專賣局製　參精　京城本町二丁目　總發賣元　貴生堂　浴用二圓　内用一圓半

小粒と大粒

油斷のならぬ昨今　仁丹は片時も離されぬ

仁丹型體温計　仁丹ハミガキ　仁丹歯ブラシ

大阪　森下博藥房

資本金壹千五百萬圓　株式會社十八銀行京城支店

同　新龍山支店　同　龍山支店

銀行一般ノ業務ハ精々確實ニ取扱可申又京城支店及龍山支店ハ株式會社長崎貯蓄銀行ノ代理事務取扱申候

●こしけ　神仙湯

●天辰歯科醫院　東京齒科醫學士　天辰親夫　仁川本町三丁目

內科　小兒科　入院隨意　普通病室及傳染病室　古城憲治

郵船定期

○仁川出帆（代理店內國通運支店）　九月十八日釜山經博多行　芝罘丸…

○元山出帆（代理店內國通運支店）…

○釜山出帆（代理店大池回漕店）…

●大阪商船株式會社

神戸大阪行　…

內地各港出帆主要航路　…

大阪商船株式會社仁川支店　電話二一〇、二一一番

朝鮮郵船株式會社

調味力の比率

最も薄めて猶舌に味の感ずる程度の正確な實驗

あまいもの〻代表　砂糖　二〇〇倍

からいもの〻代表　鹽　四〇〇倍

而して……味の素は　三〇〇〇倍

味の素が美味の本態であつて且つ右の事實を見ても調味力が如何に強大であるかは申上げずともお判りでムいませう

宮内省御用品　營養的調味料

味の素

9—B　味の素本舖鈴木商店